Бүхы оронуудай пролетаринар, нэгэдэгты!

БУРЯАД УНЭН

СОВЕТСКЭ СОЮЗАЙ КОММУНИС ПАРТИИН БУРЯАДАЙ ОБКОМОЙ,
БУРЯАДАЙ АССР-эй ВЕРХОВНО СОВЕДЭЙ, МИНИСТРНҮҮДЭЙ СОВЕДЭЙ ОРГАН

Газетэмнай 1921 оной декабриин 21-һээ гарана | № 191 (17314) | 1986 оной августын 19, вторник | Сэн 3 мүн.

ТАРЯА ХУРЯАЛГА—86

— Ажахымнай гурбадахи бригадын гэшүүд хамагһаа урид таряа хураалгаяа эхилээ. Гурбан удэрэй саада тээ 331 гектарай ешмээниие баал болгон унагаага юм. Мүнөө 180 гектарайнь баалнуудые сохижо, түрүүшын центнер таряа амбаартаа оруулаад байна,— гэжэ Мухар-Шэбэрэй районой «Искра» колхозой агроном-семеновод Петр Фадеевич Мальцев Үргэн Хүндыдэ түбхинэһэн бригадада ошохо харгыдаа хооронь бэлэй.

Дурсагдагша бригадын механизаторнууд байгша ондо сроохото ургамалнуудые, иланГаяа шэнииеэ эршэмтэй технологёор тариха арга үргэнөөр нэбтэрүүлээ һэн. Энүэ ешмээн, обёос, горох намарай паар дээрэ таригдаа бэлэй. Тиихэдэ 360 гектарай сэбэр паар дээрэ шэнииеэ эршэмтэй технологёор таригдажа, хабэрһаа мүнөө хүрэтэрөө агротехническэ бүхы заабариин ёһоор харууһалагдаа юм. Энэ тарилгань мүнөө һайнаар урганхай, жэгдэ шарлажа, хурэахаар дүтэлжэл байна.

Эртэ үглөөгүүр газаа намарайхидал һэрэюун. Полевой станай үргэн ехэ хашаагай захада жэрытэр табигдаһан дүрбэн комбайн тоһо, түлишөөр хангагдаһаар лэ, хүндөөр хүнхинэлдэн поли тээшээ һубарин ошожо байба. Эгээл энэ үедэ бригадир Владимир Сергеевич Иванов хаанаһаашьеб бии болоод:

— Сабшагдажа унагаагдаһан ешмээн хатаа. Бидэ баалнуудаа түргэн сохижо дүүргэһээр лэ, эртүүр эдеэшэһэн шэнииеэеэ сабшажа захалхабди. Эндэ зургаан комбайн хүдэлгэдэхэ. Хатаһан баэл суглуулжа сохихо хүдэлмэридэ табан агрегат хабаадуулагдаха. Байгша ондо ороһото ургамалнуудайнгаа ургаса тон богони болзорто суглуулжа амбаарлаха хүсэлэнтэйбди,— гэжэ тобшохоноор хэлээ һэн.

Мүнөө бригадын комбайнернууд ажалайнгаа бүтээсые дээшэлүүлхэ зорилго табинхай хүдэлмэрилнэ. Жэшээлбэл, комбайнернууд Алексей Николаевич Козлов, Виктор Николаевич Горюнов, Александр Михайлович Иванов, Георгий Иванович Мальцев гэгшэд түрүүшын удэрһөө бүтээсэтэйгээр ажаллажа, нормоёо холо үлүүлнэ.

Эндэхи гурбадахи бригадада 760 гектарта шэнкиеэ, 430 гектарта обёос, 409 гектарта ешмээн таригданхай юм. Урид зохёогдоһон хүряалгын графигай ёһоор, таряа баал болгон сабшаха хүдэлмэреэ ажалай 13 удэрэй, хатаһан баалнуудые суглуулжа сохихо ажалаа 18 удэрэй туршада үнгэргэхөөр түсэблэнэ. Эндэхи механизаторнууд мүнөө намарай паар хахалха хүдэлмэреэ эхилэнхэй. Һүүлэй мэдээгээр, эртүүр хуряагдаһан донниГой 180 гектарай поли элдүүрилэгдээд байна. Байгша ондо дүрсагдагша бригадын коллектив гектарай 20 центнер шэнииеэ, 17 центнер обёос, 18 центнер ешмээн суглуулжа абаха түсэбтэй юм. Тиин мүнөө түрүүшын дүнгүүдые үридшалан согсолходо, гектарай 19 центнер ешмээн хуряагдажа байна.

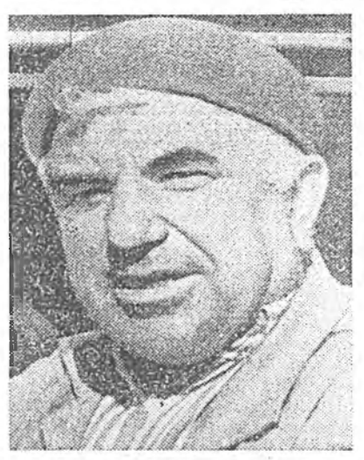

— Дөб дээрэ комбайнуудная эбдэржэ һаатангүй, бүтээсэтэйгээр лэ хүдэлгэгдэнэ. Бригададамнай техническэ харууһа хэхэ нүүдэл автомастерской бии. Удэртөө комбайнуудная тоһо, түлишөөр поли дээрээ хангагдана. Хэрбээ али нэгэ комбайнай зогсошоо һаань, тэрэ дорадаа ошохо хаягдаа хооронь бэлэй.

— Ажалаа хамтын подрядай гуримаар эмхидхэһэн түс бригадын механизаторнууд комбайнуудаа урда мэтэ бүлэг бүлэгоор хүдэлгэнэ. Эдэнэр абаһаар урид эдеэшэһэн полиин ургаса сабшажа унагаагаад, жаткануудаа һолгүүлжэ табяад, хатаһан баалнуудые суглуулжа сохидог гуримтай.

Ешмээнэй поли дээрэ хүлгөөтэй. Дүрбэн комбайн баалнуудые суглуулан сохижо, ургашаал дабшана. Тальян онроо заһабарилжа хүдэлгэхэ дүүрэн аргатайбди,— гэжэ комбайнер Александр Михайлович Иванов һайрхана.

Ажалаа хамтын подрядай гуримаар эмхидхэһэн түс бригадын механизаторнууд комбайнуудаа урда мэтэ бүлэг бүлэгоор хүдэлгэнэ. Эдэнэр абаһаар урид эдеэшэһэн полиин ургаса сабшажа унагаагаад, жаткануудаа һолгүүлжэ табяад, хатаһан баалнуудые суглуулжа сохидог гуримтай.

Ешмээнэй поли дээрэ хүлгөөтэй. Дүрбэн комбайн баалнуудые суглуулан сохижо, ургашаал дабшана. Тальян онгосонуудые жолоодожо ябаһан комбайнернуудэйшье шэг шарай баярай ошоор бадаранхай. Ушарынь хадаа мүнөө эдэнэрнай хабарһаа хойшо хэһэн ажалайнгаа дүн — баян ургаса гээлтэ хоролтогүйгоор суглуулжа байна.

Вл. ЖИГЖИТОВ,
манай корр.

ЗУРАГУУД ДЭЭРЭ: Үргэн Хүндын таряаланда. Комбайнер В. Н. Горюков (зүүн гарһаа) туһалагша В. Г. Казазаевтай. Техническэ харууһа хэдэг автомастерскойн жолоошон Н. Л. Феофанов.

Н. ДРИГЕНОВЭЙ фото.

БУРЯАД ОРОНДО ЕРЭБЭ

КПСС-эй ЦК-гай Политбюрогой гэшүүндэ кандидат, СССР-эй Министрнүүдэй Советэй Түрүүлэгшын Нэгэдэхи орлогшо, СССР-эй Госпланай Түрүүлэгшэ Николай Владимирович Талызин үсэгэлдэр Буряад орон ерэбэ.

Гүрэнэй органуудай бүлэг харюусалгата хүдэлмэрилэгшэд, Байгал далайе хамгаалха асуудалнуудаар КПСС-эй ЦК-гай байгуулһан комиссинн гэшүүд тэрээнтэй суг Буряад орон ерэлсэбэ. Айлшадная Улаан-Удэ хототой танилсаа. Нүхэр Н. В. Талызин авиационно заводто, парин сэмбын комбинадта, гадар трикотаж хубсаһанай фабрикада хүрэжэ, үйлэдбэритэйнь танилсаһан, предприятинуудай цехүүд соо хүдэлмэришэдтэй хөөрэлдэбэ. Мүн городой барилгын талмайнуудта хүрөө.

КПСС-эй обкомдо зүблөөн боложо, республикын социально-экономическа хүгжэлтын, Байгал далайн бассейнэй байгаалинн нөөсэ баялигуудые сахин хамгаалха болон аша үрэтэйгөөр хэрэглэлгын асуудалнуудые зүбшэн хэлсэбэ.

Үсэгэлдэр комиссинн гэшүүд целлюлозо-картоной комбинадта хүрэжэ, комбинадай хүдэлмэритэй танилсаһан, сэбэрлэлгын түхеэрэлгэнүүдэй байдалые хаража үзэһэн байна.

Нүхэр Н. В. Талызинай Улаан-Удэ хотоор болон республика дотор ябахада, КПСС-эй Буряадай обкомой нэгэдэхи секретарь А. М. Беляков, Буряадай АССР-эй Верховно Советэй Президиумэй Түрүүлэгшэ А. А. Баднев, республикын Министрнүүдэй Советэй Түрүүлэгшэ В. Б. Саганов, партинн обкомой бюрогой бусад гэшүүд суг ябалсаа.

ТЭЖЭЭЛ БЭЛЭДХЭЛГЫН ШИИДХЭХЫ ХАҺА

ҮҮСХЭЛШЭДЭЙ ЖЭШЭЭГЭЭР

Ниитынгээ адууһа малда тэжээл бэлэдхэхэ, зунай бэлшээрнин хаһада хямда сэнтэй ехэ һү, мяха үйлэдбэрилхэ гэһэн шухала зорилгонуудые Захааминай районой совхозэуудай хүдэлмэрилэгшэд бэелүүлжэ байнхай. Агропромой профсоюзай комитедүүд ниимэ харюусалгатай сагта социалис мүрысөөнэй нүлөөлхы үүргые, аша үрые дэзшэлүүлхэ хэмжээнүүдые абана. Мүрысөөндэ хабаадагшадай гол анхарал хадаа ажахынуудай экономикын хүгжэлтэдэ, КПСС-эй XXVII съездын шиидхэбринүүдые бэелүүлхэ хэрэгтэ зорюулагдана.

Энэ зундаа манай райондо бүхыдоо 300 мянган центнер үбһэн һүрилэгдэхэ, 60 мянган центнер сенаж, 43 мянган тонно силос дарагдаха, 1000 тонно витаминтай ногооной гурил татагдаха зэргэтэй. Үбһэшэлдэй звенонууд түрүүшынхиеэ хахад һараар урид сабшалан дээрээ ажалаа эхилээ һэн. 1800 гаран хүн хүдэлнэ.

Үбһэ хуряалгын хүдэлмэрин эхиндэ Ивалгын районой ажалшадай, Хориин поселково, Зэдын районой Гэгээтын сомоной Советүүдэй предприятинуудай, эмхи зургаануудай коллективүүд тэжээл бэлэдхэлгые эмхитэйгээр үнгэргэхэ республиканска мурысөөнэй үүсхэлшэд болоо һэн. Манай райондо Хамнинн совхозой хүдэлмэришэд, мэргэжэлтэд болон алба хаагшад, мүн Харацайн совхозой хоёрдохи отделениин Н. Н. Сокольниковой лугомелиоративна отрядай гэшүүд ниитын адууһа малда һайн шанартай тэжээл бэлэдхэхэ үүсхэл гаргаһан юм. Арадай депутадуудай Улэгшэнэй сомоной Советэй харьяата коллективүүд Харацайн совхоздо хэды шэнээн тэжээл бэлэдхэхэ арга боломжотой байһанаа элирхэйлһэн социалис уялга ябаа һэн.

Үүсхэлшэд хэлэһэн үгэдээ хүроод, абаһан социалис уялгаяа нэрэтэй солотойгоор бэелүүлбэ. Жэшээнь, Улэгшэнэй сомоной Советэй оршоной эмхи зургаануудай коллективүүд августын 10 болотор 360 центнер үбһэн абаха даабарияа 600 центнертэ хүргэхэ уялгатай һэн. Харин тэдэнэр августын 5-да бүхыдоо 800 центнер һайн шанартай үбһэ һүрилэнхэй. Гэбэшье тэжээл бэлэдхэхэ хүдэлмэреэ мүнөө үргэлжэлүүлнэзр. Баруун-Оёорто һургуулиин багшанар, хүмүүжүүлэгшэд һайнаар хүдэлмэрилбэ. Тэдэнэр 100 центнер үбһэ сабшаха даабаритай һаа, 205 центнертэ хүргөө. Эндэ үбһэшэдэй хүдэлмэри шадамараар эмхидхэһэн багша А. Д. Шагдуржаповые онсо тэмдэглэлтэй. Мүн Улэгшэнэй, Харацайн худалдаа наймаанай предприятинуудай хүдэлмэрилэгшэд амжалтатай хүдэлжэ байна. Магазинуудай коллективүүдэй гэшүүд хүдэлдэг сагай забһарые, амаралтын удэрнүүдые зэргэлэн, эртэ үглөөгүүр, удэшэ орой болотор ажаллана. Нютагай Советэй депутат, товаровед В. Ц. Ажитовагай хүтэлбэри доро наймаалагшад 100 центнер үбһэ һүрилбэ. Халаахай болон набшаһа намаа суглуулха түсэбоо хоёр дахин үлүүлбэ. Үүсхэл гаргаһан Улэгшэнэй сомоной Советэй гүйсэдхэхэ комитет (түрүүлэгшэнь Б-Ц. С. Очиров) эмхидхэлэй ехэ хүдэлмэри мүнөөшье ябуулһаар.

Тиихэдэ үүсхэл гаргаһан Н. И. Сокольниковой звеногойхид 3214 центнер үбһэ һүрилөө. Энэнь хүн бүхэндэ дунда эзргээр 402 центнер хүртэнэ.

Үбһэ сабшаха, силос дараха хүдэлмэреэ «Михайловский», Харацайн, Дүтэлүүрэй совхозууд түгэсхэхэ дүтэлөө.

Ажахынуудай партком энэ шухала кампаниин эхиндэ үбһэшэдэй звенонуудай гэшүүдэй дунда социалис мүрысөө эмхидхэхэ хэрэгтэ анхаралаа хандуулаа. Нютагай Советүүдэй депутадуд, политинформаторнууд, агитаторнууд партийна, профсоюзай организацинуудай гол туһалагшад болонхой. Ниитын эдэбхитэд үбһэшэдэй түрүү звенонуудай хүдэлмэриин дүй дүршэл тухай хөөрэдэг, булганай хэрэг болгохын тула оролдодог байна. Тусхайлбал, үбһэшэдэй дунда социалис мүрысөө «Михайловский» совхозой партком (секретарь Н. М. Островский), профком (түрүүлэгшэнь В. О. Банзаракцаев) аша үрэтэйгөөр эмхидхэнэ.

Гэхэтэй хамта тэжээл бэлэдхэлгын халуун хаһын үедэ социалис мүрысөө эмхидхэлгэдэ хайша хэрэгээр хандадаг ушар бии. Жэшээнь, СССР-эй 50 жолэй ойн нэрэмжэтэ совхоздо хүдэлмэриин дүн сонсохо, мэдээсэжэ байха бүлэг эмхидхэгдэнхэй юм. Тезд тэрэ бүлэг даалгагдаһан уялгаяа дүүргэнэгүй. Үбһэшэдэй звенонуудай байдаг газарта «сэхилгаан» гү, али «дайшалхы» хүүдаһанүүдые хэрахагүйт, нютагай радио-дамжуулна мартагданхай.

Н. ЛЫГДЭНОВ,
Захааминай районой агропромой хүдэлмэрилэгшэдэй профсоюзай райсомой түрүүлэгшэ.

ХОННШОДОЙ ЗВЕНО

Түхэмэй, Мэнгын, Залаагай, Чанданай нэлэнхы үргэн таряалангууд дээрэ комбайн, машинануудай хүнхинөөн удэршье, һүнишье замхахаяа болинхой.

Байгша оной августын 5—6-һаа эхилжэ эндэхи тракторно-таряан ажалай бригадануудшэнэ ургасаяа хадажа захалаа юм. Ажахы соогоо эгээн түрүүлэн комбайнернууд аха дүүнэр Сергей болон Владимир Цыренжаповууд, Александр Соропов, Анатолий Кашин, Лхамажап Бадмажапов гэгшэд шэнииесын, ешмээнэй ургаса амяарлан хадажа эхилээ һэн. Августын 10—12-ой удэрнүүдтэ Анатолий Кашин Лхамажап Бадмажапов хоёр эгээл үндэр бүтээсэ туйлаа. Эдэнэр хоёр удэр соо тус тустаа 54—56 гектарай таряа унагаһан байна.

Һүүлэй мэдээгээр XX партсъездын нэрэмжэтэ колхозой гурбан бригадада хамта 900 гаран гектарай шэнэ ургаса амяарлагдан хадагдаа. Мүн һаянай эндэ баал суглуулан сохихо хүдэлмэри эхилээд, түрүүшын хэдэн зуугаад центнер ороохон тоог дээрэ буулгагдаба.

— Энэ жэлдэ манай ноёхонойхид таряалангай гектар бүриһөө дунда зэргээр 12,5 центнер ургаса абаха түсэбтэй һаа, тэрэнээ гектарай 15—16 центнертэ хүргэжэ, бүхыдэнь 100 мянган центнерһээ бага бэшэ таряа хуряаха гэжэ шиидээ. Жэшээнь, трактерно-таряан ажалай гурбадахи бригада (бригадирынь А. Д. Цыренжапов) эгээл ехэ, 40 мянган центнер таряа абаха зорилготой. Шэнэ ургасаяа гээлтэгүйгоор, түргэноор хураажа абахын тула колхозой таряашад, механизаторнууд хуряалгадаа ороһон түрүүшын удэрһөө габшагайгаар хүдэлнэ,—гэжэ колхозой түрүүлэгшэ А. С. Иринчеев хөөрэнэ.

Нээрээшье мүнөө таряа хуряалгын хүдэлмэри удэрһөө удэртэ эршэдэнэ. Комбайнернууд поли дээрээ эдеэлээд лэ, заахашье һаадгүй ябана.

К. ШОПХОЕВ,
«Улаан Сэлэнгэ» газетын хүдэлмэрилэгшэ.
Сэлэнгын район.

ХАДАЛГА ТҮЛЭГ ДУНДАА

Энээнһээ урда жэлнүүдтэ 3-дахи отделениин хонишод үбһэ хуряалгада юундэшьеб хабаадалсадаггүй байһан юм. Тиимэһээ үбһэ хубаалган болоходо, намда бага, муу үбһэн хүртөө гэхэ мэтэ шуяаан үсөөн бэшэ болодог һэн.

Одоол энэ жэлдэ тэрэ зачшалаа орхижо, үбһэ тэжээл бэлэдхэлгэдэ гарта хүлтоорөө хабаадалсаха гэжэ отделениин хонишод шиидээ. Тиигээжэ хонишодһоо бүридэһэн түсхай звено эмхидхэгдээ юм. Тус звеноо даагшаар отделениин эхин парторганизацин секретарь Б. Б. Батуев томилогдоо бэлэй.

Тэдэнэртэ Хаялга гэжэ газарта 300 гектар сабшалан даалгагдажа үгтөө. Мүн эндэһээ гектарай 16 центнер ургаса абажа, хамтадаа 400 центнерһээ бага бэшэ үбһэ хуряаха даабари звенодо үгтөө һэн.

Шэнээр эмхидхэгдэһэн звенодо түрүүшээр бэрхэтэйхэн байгаа. Эндэхи сабшалангай газар ехэ болдоотой, намагтай аад, ногооень трактораар бултыень сабшахын аргагүй байгаад, ехэнхиень гар хажуураар сабшаха, тармаха баатай болообди. Баһа хажуур дуталдажа мэгдэхээгээ. Үбһээ һүрилхэ гээдэмнай тэрэнииие сомохо онһон гүхэрэлгэ, трактершье үгы байгаа. Тиибэ яабашье нарагай сэлмэг удэрые дүүрэнээр хэрэглэн хүдэлжэ, мүнөө 180 гектарай ногоое сабшаад, 2500 центнер үбһэ сомообди. Гушаад гектарай ногоон гараар сабшагдаа.

Звеногой гэшүүд булта шадал эзргээрээ ороддожо, удэр соо яажашье һаа, ехэ юумэ бүтээхээр эрмэлзэнэ. Жэшээнь, үбһэ сабшадаг агрегадай тракторист Б. Д. Ванзатов, үбһэ хуряажа бухал болгодог тракторист С. И. Вильдавский, һүри нюруулдаг Н. Д. Дондоков, гар хажууршан С. Ю. Тыкшеев гэгшэд удэрэйнгоо даабариие дүүргэнгүй отогтоо ерэдэггүй хүнүүд юм.

Манай үбһэшэдэ гансашье тэжээл бэлэдхэхэ түсэбоо дүүргэхэ бэшэ, харин нарай хурьгадта, түрэһэн эхэ хонидто эдюулхээр шэмэтэй, һайн шанартай үбһэ абаха хэрэгтэ бүхы анхаралаа хандуулна. Энэньшье гайхалтай бэшэ. Бэлэдхэгдэһэн үбһэн звенодо хүдэлһэн хонишодой малда хубаагдаха бшуу.

Бүхы сабшалангайнгаа ногоое ойрын удэрнүүдтэ, шэмээз гээхэһээнь урид сабшажа, хуряажа абаха гэжэ звеногой гэшүүд габшагай шан гаар хүдэлнэ.

Ж. БАЗАРОВ,
дайнай болон ажалай ветеран, үбһэшэдэй звеногой гэшүүн.
Хориин районой
Анаагай совхоз.

ХҮЛЬҺАНАА СҮМ ХУРЯАЖА АБАХА!» ГЭҺЭН УРЯАТАЙГААР

тэжээл бэлэдхэлгые, ургаса хуягазетэ, журналнуудта үргэнөөр телевидени болон радиогоор ажа байһан тула СССР-эй Журнаий холбооной правлени Бүхэсоконкурс соносохохо шиидхэбэри ababa. ьһаһаа сүм хуряажа абаха!» гэһэн конкурс үнгэргэгдэхэ. Тэрэнэй 1986 оной ноябрь һарада согсоюм.

Областнуудай болон автономито республикануудай олониитэдэ мэдээсэлнүүдые дэлгэрүүлэн тараадаг хэрэгсэлнүүдтэ табан шан тогтсогдоо. Илагшад СССР-эй Журналистнуудай холбооной Хүндэлэлэй грамотануудаар мүн лэ шагнагдаха байна. 1986 оной ургаса хуряалгые харуулалгада онсо шалгарһан журналистнуудэй коллективүүд ВДНХ-гай «Совет хэблэл» гэһэн павильондо табигдаха, тэрэнэй медальнуудаар шагнагдаха юм.

ШАГНАЛ

Республикын совет болон профсоюзай органуудта олон жэлэй туршада аша үрэтэйгөөр ажаллаһанайнь түлөө, түрэһөөр 70 наһа гүйсэһэнтэйнь дашарамдуулан, персональна пенсионер, «Правда Бурятии» газетын ниитын приемнын гэшүүн Ольга Дмитриевна Ждановае Буряадай АССР-эй Верховно Советэй Президиум Үндэлэлэй грамотаар шагналба.

МАРКСИСТСКО-ЛЕНИНСКЭ ҺУРАЛСАЛ

ШАГНАГШАДАЙ НИИТЫН ХҮДЭЛМЭРИ

Хүнэй зохёон байгуулхы эрга шадабариие эдэбхижүүлгэдэ, олониитын үүсхэлые хүгжөөлгэдэ марксистско-ленинскэ һуралсал шухала нүлөө үзүүлдэг гэжэ мэдээжэ. Коммунистнуудай түрүү үүргые дээшэлүүлгэдэ партийна һуралсал мүн лэ бага бэшээр нүдөөлдэг. Тиимэһээ манай поселогой партийна организацинууд политическэ болон экономическа һуралсалые нарижуулан һайжаруулха хүдэлмэридэ саг үргэлжын анхарал хандуулна. Партийна болон ниитын даабаринуудаа шагнагшадай амжалтатайгаар дүүргэхын тула методическа туһаламжа үзүүлэгдэнэ. Шагнагшадай ниитын-политическэ практика мүн шухала удха шанартай бшуу. Тэрэ хадаа үзэл суталай хүдэлмэриин кадрнуудые бэлдэхэдэ, ажал ябуулгыень эдэбхижүүлхэдэ горитойгоор туһалдаг байна. Жэшээнь, Баргажанай-Адагай загаһанай комбинадта научна коммунизмын һүргуулиие тус комбинадай директор А. С. Чемякин хүтэлбэрилдэг юм. Энэ һүргуулида 23 шагнагшад — хүдэлмэришэд, загаһашад, мастернууд һурана. Һуралсалай жэлэй эхиндэ пропагандист комбинадай партийна комитедтэй хамта зубшэһэнэй һүүлээр шагнагшад бүхэнэйнгээ ниитын-политическэ практикын тодорхой түхэл маягуулые түсэблэһэн байна. А. С. Чемякинай шагнагшад коллективэй ябуулдаг ниитэ-политическэ хүдэлмэридэ эдэбхитэйгээр хабаадалсана. Консервын цехэй хүдэлмэрилэгшэ В. И. Аюшеева, флодой инспектор И. А. Вторушин, слесарь Н. М. Онопко, станочница Г. И. Чащина, загаһа буйлуулагша В. Х. Якимова хүдэлдэг бригаденуудтаа агитаторнуудаар томилогдонхой. Эдэ нүхэднай габшагай ажалай жэшээ харуулдаг, коллективэйгээ түрүүшүүлэй тоодо саг үргэлжэ нэрлэгдэдэг байна. Г. И. Чащина, Н. М. Онопко, В. Х. Якимова социалис мүрысөөндэ илажа, комбинадай Хүндэлэлэй самбарта оруулагданхай. А. С. Чемякин шагнагшадайнгаа зэргэһээ гурбан лекторые бэлдэжэ, тэдэнэрынь комбинадай цех болон участогуудта саг үргэлжэ лекцинүүдые уншажа байдаг. Тус комбинадта хүдэлмэриеэ ябуулжа байгаа «Знание» бүлгэмэй эхин эмхи республика доторой эрхимүүдэй нэгэн гэжэ тоологдодог.

Коммунистнуудай партийна һуралсалай амжалтатайгаар ябуулагдажа байһанда пропагандист Александр Степанович Чемякинай хубита ехэ. Хүдэлмэришэнһээ директор болотороо ажалай зам гаталһан хадаа тэрэ үйлэдбэриин, техническэ шухала асуудалнуудые һайн мэдэдэг. Коллективтээ хүдэлдэг хүнүүдыешье һайн мэдэдэг. Коллективэй гэшүүдые эбтэй эетэй болгохын, тэдэнэй ажалай дүнгүүдые бүри дээшэлүүлхын тула А. С. Чемякин хүсэлэл оролдолгоёо элсүүлэн хүдэлдэг заншалтай. Тэрэнэй хүтэлбэрилдэг коллектив XI табан жэлэй түсэбтэ даабаринуудаа үлүүлэн дүүргэ, мүн КПСС-эй XXVII съездын хүндэлэлдэ абаһан социалис уялгануудаа саг соонь дүүргэһэн байна.

Коммунист бүхэн партиин үзэл бодолой түлөө тэмсэгшэ байха уялгатай. Энэниие Баргажанай-Адагай пристаниин коллективтэ марксизм-ленинизмын үндэһэ һуурииe шудалдаг һүргуулиин пропагандист Ю. К. Ващенко пропагандистка хүдэлмэриингөө гол зорилго гэжэ тоолодог. Коммунист Ю. К. Ващенко 14 жэлэй туршада пропагандистаар хүдэлнэ. Тэрэнэй шагнагшадынь булгадаа агитационно-пропагандистска хүдэлмэридэ хабаадалсадаг гээшэ. Энэ һүргуулида өөрынь онсо зөншөлнууд олон юм. Жэшээнь, агитатор, политинформатор бүхэн ажалшадтай хөөрэлдөө үнгэргэхэһөө үрид һүргуулиингаа хэшээлэй үедэ тус темээр шагнагшадай урда үгэ хэлэдэг, хэрэгтэй зубшэл заабари абадаг байна. Пропагандистын хүтэлбэри доро һүргуулиин шагнагшад политическэ асуудалнуудаар һонирхолтой хөөрэлдөө үнгэргэхэ, шагнаһан хүнүүдэй асуудалнуудта зүбөөр харюусаха дүршэл шадабариталй болоно. Тиимэһээ тус һүргуулида КПСС-эй болон Совет правительствын дотоодын ба гадаадын политикын асуудалнуудаар политинформацинууд шудалагдадаг программа соо оруулагданхай. КПСС-эй XXVII съездын документнүүдые шудалха үедөө съездын материалнуудаар политинформацинууд хэшээлнүүд дээрэ зүбшэн хэлсэгдээ һэн. Шагнагшад И. В. Дабханов, Л. И. Мешков, Н. Н. Нуриев коллектив соогоо эдэ политинформацинуудые үнгэргөө. Дүй дүршэлтэй пропагандист Ю. К. Ващенкын хэшээлнүүд хододоо һонирхолтойгоор, шагнагшадай эдэбхитэй хабаадалгатайгаар үнгэрдэг юм. Хэшээл бүхэнэйнгөө темые шагнагшадайнгаа тодорхой ажал хэрэгүүдтэй тэрэ холбодог. Шагнагшадыньшье (теплоходой капитан В. И. Логинов, капитан мастер Н. Н. Нуриев, мүн бусадшье) ажалдаа магтаалтай, эдэбхитэй ниитын ажал ябуулагшадай нэрэ хүндэтэй.

Баргажанай леспромхоз райоиой эгээн томо промышленна предприяти юм. Марксистско-ленинскэ һуралсалай ашаа үрые бүри дээшэлүүлхэ хэрэгтэ леспромхозой партийна комитет саг үргэлжын анхарал хандуулжа байнхай. Леспромхоздо 6 партийна һүргуули тоологдоно. Партийна организаци предприятиин хүтэлбэрилэгшэдые пропагандистска ажал ябуулгада хабаадуулхые оролдодог. Жэшээнь, коммунист В. Н. Буторов участогай хүтэлбэрилэгшэ байхаһаа гадна энэл коллективтээ марксизм-ленинизмын үндэһэ һуурииe шудалдаг һүргуулиин пропагандист юм. Ажалай бүтээсые дээшэлүүлэгэ, ажалай түрүү онол аргануудые хэрэглэлгэ, ниитэ-политическэ хүдэлмэридэ шагнагшадай хабаадалга — эдэ бүгэдэ асуудалнуудые пропагандист, хэшээлнүүдтээ бэлдэхэдээ, хараадаа абадаг байна. В. И. Буторовай хүтэлбэридэг һүргуулиин шагнагша, тус участогай агитатор В. Д. Яковлев модо буулгадаг 3 звеное хамтын подрядаар хүдэлдэг нэгэ бригада болгон нэгэдүүлхэ гэһэн дурадхал оруулаа һэн. Энэ дурадхалынь һайшаагдажа, ажалаа шэнээр эмхидхэһэн бригадын ажалай бүтээсэ дээшэлүүлһэн, гурим, журам һайжарһан, үйлэдбэриин гаргаша харааа байса доошолһон байна.

Шагнагшадынь булта ниитын даабаринай юм. Жэшээнь, модо ашадаг түхэрэлгын оператор В. М. Булатов ханын газетын редакторай уялгатай. Тус газетэ саг үргэлжэ гаража байдаг. Мастер Н. Скосырская бригадынгаа агитатор юм.

Энэ участогай коллектив XI табан жэлэй түсэбые дүүргээ. Байгша жилдэшье амжалтатайгаар хүдэлжэ байнхай.

Марксистско-ленинскэ һуралсал хадаа ажалшадай политическэ эрдэм мэдэсые дээшэлүүлхэ, ниитын ажабайдалда эдэбхитэйгээр хабаадахаар хүмүүжүүлдэг шухала арга хэрэгсэл мүн. Баргажанай-Адагта үнгэрэгшэ һуралсалай жэлдэ партийна гэгээрэлэй 21 һүргуули, комсомолой 12 һүргуули, экономическа һуралсалай 33 һүргуули хүдэлөө. Эндэ 1200 шагнагшад һураһан байна. Партийна болон комсомолой һуралсалай һүргуулинуудта хүдэлһэн пропагандистнар буптадаа, мүн экономическа һуралсалай пропагандистнарай 70 процентнь коммунистнууд юм. Олонхинь дээдэ һүргуулитай. Мүнөө жэлдэ 6 пропагандист марксизм-ленинизмын университедтэ һураа. Политическэ, экономическа гүнзэгы эрдэм мэдэсэтэй пропагандистнарые бэлдэлгэдэ марксизм-ленинизмын университедтэй хэшээлнүүд туһална гэжэ тэмдэглэлтэй.

О. ГАСЬКОВА,
Баргажанай-Адагай политгэгээрэлэй кабинедые даагша.

Бэшүүрэй районой Бэшүүрэй совхоздо Э. Ж. Цыбиков түрүүшынгээ жэл луговодоор хүдэлнэ. Тэрэ 220 гектар сабшалаан даажа абаад, тэрэнэйнгээ үрэжэл дээшэлүүлхэ талаар ехэ хүдэлмэри хэһэн байна. Энэ жэлэй тэжээл бэлэдхэлгэдэ Эрдынижап Жамьянович оороо үбһэшэдэй звеное ударидажа, ургуулһан ногоогоо сүм хүряажа абажаар уялга абаа һэн. Тэрэнэй сабшалаан дээрэһээ түсэбэй ёһоор 17 центнерэй орондо гектар бүриһоо 25 центнер һайн шанартай үбһэн абтаа. Манай штатнабэшэ фотокорреспондент Н. Николаевай зураг дээрэ үбһэшэдэй звеногой гэшүүд (зүүн гарһаа) Б. Б. Чимитдоржиевые, В. И. Пестеревые, Б. О. Будаевые харанат. Звеногой гэшүүд 5500 центнер һайн шанартай үбһэ хүряан абаха даабарияа сүм бэлүүлээд, мүноо таряа хүряалгада хабаадалсажа эхилээ.

КОММУНИСТ ТУХАЙ

НАҺАНАЙНЬ ХЭРЭГ

Гүшаад жэлэй саада тээ һаял арбан таба наһа хүрэжэ ябахадаа, саашанхи бүхы ажабайдални, ажални адуулаа малтай холбоотой байха юм гэжэ Валентина мэдээшьегүй ябаа һаеб даа.

Түрэһэн Алайр нютагтаа 1957 ондо һаалишанаар хүдэлжэ туршаад, удаань манай Буряадай республикада ерээдшье байхадаа, тэрэл ажалаа үргэлжэлүүлжэ, мүнөө хоры һайса гаран жэлдэ Ехэ-Цахирай фермэдэ хүдэлнэ.

— Ямаршье хүндэ ажалайнгаа замые зүбөөр шэлэхэ гээшэ тон ехэ удха шанартай. Би анхан һаалишанай мэргэжэл шэлэһээр мүноо хүрэтэр һү һаалитай хабаатай ажалтай хүби заяагаа холбоһондоо гомдодоггүйб. «Мал хараха — ама тоһодохо» гэжэ зон хэлсэдэг. Дэмбэрэлтэй һайн ажал лэ даа. Баһа ажалдаа үнэн зүрхэһөө дүрлахадаа, хүн үрагшатай ябадаг гээшэ,— гэжэ Валентина Лубсановна хэлэнэ.

— Тэрэд түрүүн хайшан гээд энэ Захааминай районой Цахир нютаг ерэжэ, һаалишан болоо гээшэбта? — гэжэ асуухада, тэрэ саашань иигэжэ хөөрэнэ:

— Гэр бүлын байдалаар Алайрһаа иишэ нүүжэ ерэһэн зомди даа. Энэ ерээд ондоо ажалдашье ороохо аргатай байгааб. Хэды тиигэбэшье һаалишанаар лэ хүдэлхэ гэһэн бодолһоо ондоо хүсэл намда үгы һэн. Тиимэһээ тиихэ үедэ колхозой түрүүлэгшэ байһан мүноо ажалай ветеран Гомбо Гармаевич Цыдыповтэ һаалишан болгожо авыт гэжэ мэдүүлэ бэшээд, ороо һэм.

Мэдүүлэ барижа ерэхэһээ байха, дурадхахадашье һаалишанаар хүдэлхэ хүнүүдэй олдодоггүй байһан дээрэһээнь ажахын хүтэлбэрилэгшэ түрүүшээр залуу басаган тэвшэ гайхангяар хараад. есүүба:

— Үнэхөөрөө һаалишан болохоёо хүсэнэ гүш, али бодожо үзэнгүй миил иимэ мэдүүлэ бэшээ гүш? Үнэздыю һааха гээшэмнай хүндэхэн ажал гүб даа.

Тэрэ үедэ эндэхи фермэдэ суутай бэрхэ һаалишан Ханда Доржиевна Абидуева хүдэлжэ байгаа. Бүри хорёод жэлэй саада тэрэ үнөэн бүриһоо 2500 килограммһаа дээшэ һү һаадаг байһан юм. Эгээл тиихэдэ үнинэй һаалишан шэнэ ерэһэн һаалишан басаганай оролдосотой бэрхэ, ажалда бусадһаа нэгэл ондоохоноор хандадагынь ойлгоодхёо.

«Хараарайгты, энэ Валя басаган бэрхэхэн һаалишан болохо даа»,— гэжэ Ханда Доржиевна хэлээ бэлэй.

Һаалишанай хүнгэн бэшэ, ерёо нарин ажалые одоол һайнаар мэдэхэ хүнэй иигэжэ холын найдалтайгаар хэлэһыень Валентина хүсэлдүүлээл даа. Эндээ олон жэлдэ һаалишаанаар хүдэлжэ, жэл бүри ехэ һү абадаг суутай байгаа. Зургаан жэлэй саана совхозой дирекци, партийна организаци бэрхэ, эдэбхитэй малшан, коммунист Валентина Лубсановна Николаевае Ехэ-Цахирай фермые даагша болгожо дэбжүүлһэн юм.

Район соогоо эгээл ехэ гэжэ тоологдодог һаалиин энэ комплексдо 1000—1200 гаран үнеэд, гунжад, тэдэнһээ абтаһан туталнууд түлжүүлэгдэдэг, харуулагдадаг юм. Эндэ 50 хүнһоо бүридэһэн малшадай коллектив хүдэлнэ. Иимэ олон малай харуулһанай, илангаяа тэдэнэй ашаг шэмые дээшэлүүлхын түлөө коллективэй ажалые зүбөөр эмхидхэхэ, амжалтатай хүдэлхынь тула хүтэлбэрилэгшын харюусалга айхабтар ехэ ааб даа.

Түрүүн ажахынгаа, удаань районой эрхим һаалишан болоод ябахадань, далаад онуудай дундуур һү һаалиин комплекс эмхидхэгдэжэ, тэндэ тоо бүридхэгшөөр хүдэлхыень нютагайнь партийна организаци залуу коммунист Валентина Николаевада дурадхаа һэн. Ехэ-Цахирай коммуникстнууд тоо бүридхэгшын харюусалгатай ажалда хэнүие табихаб гэжэ яһала бодомжолһон юм. Эрхим һаалишангүй болохоёо һайса мэдэжэ байбашье, В. Л. Николаевааел тоо бүридхэгшэ болгохо гэлсэбэ. Энэ тушаалдаа тэрэ үдэр һүниие илгангүй ажаллажа, хоёр жэл хахадай туршада фермын ажалые нилээд гуримшуулаа, тоо бүридхэлыень нарин нягта болгожо шадаа. Урдань байһан 2—3 жэжэхэн фермэнүүдэй орондо иимэ томо комплексын эмхидхэгдэхэдэ, тоо бүридхэгшын ажалай байһан айхабтар ехэ болоһониинь мэдээжэ. Имагтал тэрэ дүршэл ехэтэй, һаалишанай ажалые арбан хургандаал мэдэхэ байһан хадаа район соо эгээн түрүүшээр эмхидхэгдэһэн комплексын тоо бүридхэлые жэшээдгүйгөөр бэелүүлээ бшуу.

1980 онһоо тэрэ комплексые даагшаар томилогдоод байхадаа, хүтэлбэрилэгшын дүршэл шадабариие оложо, коллективэйнгээ ажалай дүгүүдые абаһаар лэ дээшэлүүлжэ эхилээ.

Түсхайбал, 1983 ондо эндэ үнөэн бүриһоо 1464 килограмм һүн һаагдаһан байбал, 1984 ондо тэрэнь 1564 килограммда, үнгэрөөшэ жэлдэ 1700 килограммда хүргэгдөө.

— Һү һааха, гүрэндэ хүдалдаха үнгэрэгшэ арбан нэгдэхи табан жэлэй болон үнгэрөөшэ жэлэй түсэбүүдые энэ коллектив амжалтатайгаар дүүргээ һэн. Энэ энэдэнь комплексые даагша, мүн эндэхи партийна бүлэгэй группорг, соавхозой партбюрогой болон КПСС-эй Захааминай райкомой гэшүүн, Цахирай сомоной Советэй депутат Валентина Лубсановна Николаевагай хубита тон ехэ юм,— гэжэ Цахирай совхозой партбюрогой секретарь Андрей Лубсанович Жалов хөөрэнэ:

— Фермын партийна бүлэггэ арбан коммунист болон партиин гэшүүндэ кандидадууд оролсоно. Бултадаа харюусалгатай һайнаар хүдэлдэг хүнүүд. Жэшээлхэдэ, мал эдуулагша Николай Гончиков, һаалишад Дулма Ганжурова, Донгой Цыренжапова, тугалшан, партиин гэшүүндэ кандидат Надя Доржиева болон бусад дааһан ажалдаа үнэн сэхээр хандана. Юрэдөөл, нүхэр Николаевагай хүтэлбэри доро хайша хэрэгээр хүдэлдэг хүн гэжэ эндэ байхагүй. Фермын гэшүүн бүхэн табан жэлэй болон үнгэрөөшэ жэлэй үнөөнэй юһэн час багаар, районой санэпидстанциһаа врачууд комплексын ариг сэбэрые шалгахаяа ерэһэн байба.

— Шалгалтаһаа ехэ айха юумэн манда үгы даа. Үнеэдэй уяанда байдаг хоер ехэ дал соо мүноодэр дүршэлтэй болоһон үнинэй һаалишад нүхэд Ганжурова, Дондокова гэгшэд дежурлана. Тугалнуудай байра соошье хүдэлжэ байһан Надя Доржиева найдамтай хүн. Газеагуурхимнайшье яһала сэбэрлэгдэнхэй,— гэжэ тэрэ хэлээ һэн. Хожомшог: тэдэ шалгалта хэһэн врачуудай нэгэнтэй уулзажа, фермын ариг сэбэрэй байдал тухэй асуухада, тэрэ иигэжэ хэлээ бэлэй:

— Ехэ-Цахирай фермынхид найдамтай зон даа. Бүхы юумэнь гуримтай, нарин. Энэ талаараа эдэмнай районой һү һаалиин бүхы фермэнүүдэй эрхимүүдэй тоодо ябадаг. Малайнь үбһэ тэжээлээр хүсэд ханагдабал, һү ехээр һаажа шадаха зон.

Ехэ һүнІ Үдэр бүриин энэ ворилго гансашье В. Л. Николаевагай харюусадаг хэрэг бэшэ, совхозой бүхы хүтэлбэрилэгшэдэй һанаае зобоодог, ажалайнь ехэнхи хубиие эзэлдэг.

— Хадаа уула газартай манай районой эрхэ байдалда үнеэн бүриһоо ехэ һү абадаг, жэшээлхэдэ, 3000 килограммһаа дээшэ һү һаадаг һаалишад бии боложо эхилээ. Харацайн совхозой һаалишан Гарма Батуева, Зэдын комбинадай «Закаменский» совхозой һаалишад нүхэд Доржиева, Максимова, Миллер гэгшэд энэ үндэр дабаан дээрэ гараа. Тиихэдэ манай һаалишадай гурбаниинь лэ үнеэн бүриһоо 2000 килограммһаа дээшэ һү һаагаад байна. Шэнэ гараһан табан жэлдэ бүхы фермэрээ өөһэдынгөө түрүүшүүлэй дүндэ хүрэхэ ёһотойбди. Тиихэдэмнай манай түрүүшүүл 3000 килограммда дүтэл ошохо зорилго тавиһан байна. Энэниие туйлаха арга боломжо манда бии. Байгша оной үнгэрһэн таба һарада манай комплексын түрүү һаалишад Н. Г. Соктоева, А. Б. Ринчинова, Н. П. Мархаева, Д. Д. Жапова, Г. Д. Мункуева, Т. Б. Гомбожапова гэгшэд үнеэн бүриһоо 825—940 хүрэтэр килограмм һү һаанхэй, — гэжэ В. Л. Николаева хөөрэнэ.

Һүүлэй үедэ Ехэ-Цахирай фермэдэ һүнэйнь шанар эрид һайжаруулагдаа. Хоёр-гурбан жэлэй саана бүхы тушаһан һүнэйнь 65 процентнь лэ нэгдэхи сортоор абтадаг һаа, нёдондо, мүн энэ жэлэй үнгэрһэн үе соо тэрэнь 85—90 процентдэ хүрэнэ.

Манайда кадрнуудай асуудал гол түлэб шиидхэгдээ, малаймнай байра байдалшье һайн. Имагтал совхоздо үбһэ тэжээлэй элбэгээр, һайн шанартайгаар бэлэдхэгдэдэг болоод байгаа һаань, тус комплексдо үнеэдэй һү шэмэ эрид дээшэлхэл ёһотой.

Түргэншэг алхалан, добуун оодэ хүнгэхэнөөр гэшхэлшэһээр гарэхыень хойноһоонь хараажа, дунда зэргын бэетэй энэ эхэнэрэй аяар зургаан үхибүүдые хүн болгон хүмүүжүүлжэ, хүл дээрэнь гаргаһан, хэдэн ашатай болоод, ажахын бүхэли нэгэ цехые хүтэлбэрилхын хажуугаар партийна болон депутадай уялгые эдэбхитэйгээр бэелүүлжэ, һурган хүмүүжүүлэгшэ нэрэдэг хүрэдэг гэжэ һанахадаа урмашамаагр. Иимэ ехэ ашаа бэе дээрээ даажа абаад, тэрэнэй нэрэтэй солотсйгоор үргэжэ ябаһан хадань манай правительство нүхэр Николаевае «Ажалай габьяагай түлөө», «Шэн габьяата ажалай түлөө», В. И. Ленинэй түрэһөөр 100 жэлэй ойдоо» гэһэн медальнуудаар, олон грамотануудаар, тээ тоодо Буряадай АССР-эй Верховно Советэй Президиумэй Хүндэлэлэй грамотаар шагнаһан байна.

М. ГОНЧИКОВ.
Захааминай район.

ҺАЙНААР БЭЛДЭНЭ

Ажахынгаа гол һалбари болохо хони үсхэбэрилгээ эрид хүгжөөжэ, хониной тарган мяха, нарин нооһо ехээр абажа бэлэдхэхын түлөө колхозэймнай хонишод һүүлэй жэлнүүдэ горитойхон хүдэлмэри ябуулна. Жэшээлбэл, үнгэрһэн үбэлжэлгын үедэ хонишодоймнай диилэнхи бригаденууд даажа абаһан һүрэгээ Кайнаар харуулһалжа, ондо оруулһан байха юм.

Колхозой правлени, партбюро, профсоюзай организаци хонишодойнгоо дунда социалис мүрысөө үргэнөөр дэлгэрүүлжэ, үбэлжэлгын, илангаяа түл абалгын үедэ туһаламжа таһалгаяагүй эмхидхэдэг байһан юм. Энээнэй ашаар хонишоднай үнгэрһэн үбэлжэлгэдөө һайнаар бэлдэхэһээ гадна, түл абалгаяа эмхитэйгээр үнгэргөө. Ажахымнай түрүү хонишод дээшэлүүлэгдэһэн социалис уялга абажа, түсэбөө заабол дүүргэхээр шанга тэмсэлдэ ороһсоо һэн.

Үнгэрһэн үбэлжэлгэмнай бэлэн байгаагүй. Хонишоднай малайнгаа тэжээл ашаггейгаар, гамтайгаар гаргашалжа, хабарай харалган хахир үдэрнүүдые ядамагүй дабажа гараа. Үнинэй хонишон Аюр Гомбоевич Дашинимаев байгша ондо 100 эхэ хонин бүриһөө 100 хурьга абажа түлжүүлээ. Дүршэлтэй хонишоной бригада нооһо хайшалжа тушаяха түсэбөө 102,4 процент бэелүүлһэн байна. Һайнаар ондо ороһон хонидоо нооһоо хэээдэшье ехээр абтадаг гээшэ. Дурсагдагша бригадын хонишод хурьгадаа эхэһээнь эртүүр амяарлажа тушаагаа һэн. Эрхим амжалта түйлаһандаа Аюр Гомбоевич колхозэймгоо 1986 оной чемпион болоо, районойнгоо эхэ хонидой бригаденуудай дунда хоёрдохи һуурида гараа.

Тиихэдэ түрүүшүүлэй зэргэдэ гараһан залуу хонишон Жаргал Владимирович Спиридонов эхэ хонин бүриһөө хурьга түлжүүлээ. Энэ бригада ажахыдаа хоёрдохи, район соогоо гурбадахи һуурииныудые эзэлэнхэй. Мүн Розалия Ильинична Андриановагай бригадын гэшүүд хурьга абаха, нооһо хайшалха түсэбөө үраншатайгаар дүүргээ.

ШӨНЖӨЛӨЛ

Ороноймнай урда хубиин олонхи ажахынууд ороохото үргамалнуудаа хүряажа дүүргэбэ. Тэрэнэй үрэ дүнгүүд ямар бэ, эдэ бүгэдэнһөө ямар һүргаалнуудые абалтайб?

Ороохото үргамалнуудые түрүү технологёор тарижа үргуулдаг колхоз, совхозууд илангаяа һайн үрэ дүнгүүдые түйлаһан байна. Жэшээнь, Ставрополиин хизаарай таряашад гүрэндэ таряа худалдаха талаар дээшэлүүлэгдэһэн социалис уялгануудаа үлүүлэн дүүргэбэ. Юундэб гэхэдэ, тэдэнэр түрүү технологи ажалдаа үргэнөөр нэбтэрүүлһэн байха юм. Иимэ технологи нэбтэрүүлһэнэй ашаар олохон колхоз, совхозууд шиигнойто багатай, нюдэ алдама үргэн нэлэнхы тала дайдада гектар бүриһөө 40 болон тэрээнһээшье дээшэ центнер таряа хүряаба.

Энэ түсэбтэ табан жэлдэ орон дотор ороохото үргамалнуудые түрүү һайн технологёор тарижа үргуулгын талмайе—51 миллион гектарта, тэрэ тоодо намарай ороохото үргамалнуудые — 20,6 миллион гектарта, хабар таригдадаг шэниисыс—17,1 миллион гектарта, кукурузые — 4,5 миллион гектарта хүргэхөөр шиидхэгдээ. Иимэ технологёор ороохото-бобово үргамалнуудые, барайгар, просо, гэршүүхэ болон хабарай бусад үргамалнуудые тарижа үргуулгын талмайе нилээд үргэдхэгдэһэн байна.

Агротехническэ арга бүхэниие нариндаг сохидаг коллективүүдтэ түрүү технологи бүри һайнаар нэбтэрүүлэгдэжэ, үндэр баян үргаса үгэдэг байна. Юуб гэхэдэ, ажалдаа нали-буляар хандадаг газарта гектар бүриһөө үргаса багаар абтадаг байха юм.

Нёдондо жэл Москва шадарай зарим ажахыныудта ушарһан дутуу дунданууд тухай ТАСС мэдээсээ һэн. Энэ азотно үтэгжүүлгэнүүдээр нэмэлтэ тэжээл хэмһээ үлүүгээр оруулхадань, үргаса муугаар гараһан байгаа. Юундэб гэхэдэ, бүхы таряаниинь эшэдээ гарашоо. Тиин һалхинай үлеэхэдэ, иимэ таряан найгажа, унашаһан байха юм. Эдэ бүгэдэнһөө уламжалан, ороохото таряанай ехэ гээлтэдэ ороһониинь мэдээжэ. Иимэ алдуу дутагдалнуудай эпэ жэлдэшье зарим ажахынуудта дайралдаһениинь халагламаар. Гэхэтэй хамта түрүү ажахынуудай дүй дүршэл юу харуулнаб гэбэл: подрядна коллективүүдтэ нэгэ нэгэндээ эрилтээ дээшэлүүлдэг, хүдэлмэриин эсөсэй үрэ дүнгүүдэй түлөө харюусалгаяа нэмээдэг байна.

Энэ жэлэй үргаса хуряалга үшөө нэгэ һүргаал асарба. Тээд энэнь шэнэ юумэн бэшэ: юуб гэхэдэ, үрэһэ хүрэнгээ тон һайнаар бэлдэхэ хэрэгтэй.

Благодарненска районой «Гигант» колхозой ахамад агроном Иван Васильевич Сердюковые Ставрополиин хизаарта һайн мэдэдэг юм. Тэрэнииe тараялангай ёһотойл технолог гэжэ дэмы нэрлэдэггүй байха. Гуша гаран жэлэй хугасаа соо агрономоор хүдэлхэдөө, тарилгын материалда гол анхаралаа хандуулдаг, «Муу үрэһэнһөө һайн үргаса абтахагүй», — гэжэ тэрэ дабтан дабтан хэлэдэг юм. Эндэ колхозой полиичууд дээрэ нариндаг шалгагдаһан эрхим һайн шанартай үрэһөөр тарилга хэгдадаг. Иимэ зорилготойгоор Иван Васильевичай бааглата доро тусхай участогууд таһалагдаһан байгаа. Колхоз тарилгын үргэн ехэ талмайтай— 13850 гектар. Байгша ондо тэдэнэй туд бүриһөө дунда зэргээр 28 центнер таряан хуряагдаба. Эдэ тоо, баримтануудые тайлбарилһанай үлүү ааб даа.

Гэбэшье хаа хаанагүй үрэһэ хүрэнгые һайжаруулха, шанар һайитай үрэһэ хааха хүдэлмэридэ ехэ анхаралай хандуулагдадаггүй байһаниинь халагламаар. Зарим хүтэлбэрилэгшэд болон мэргэжэлтэй хүнэй хүзүүн дээгүүр ябаха, үрэһэнэй ороохо гүрэнэй нөөсэнүүдһээ абаха талаар ехэ оролдолго гаргадаг байна гэжэ «Түсэбтэ арбан хоёрдохи табан жэлдэ орон дотор ороохо таряа үргуулгые дээшэлүүлхэ, малай тэжээлдэ ородог таряанай нөөсэнүүдые ехэдхэхэ хэмжээнүүд тухай» КПСС-эй Центральна Комитедэй, СССР-эй Министрнүүдэй Советэй тогтоол соо тэмдэглэгдэнэ. Энэнь ямар юумэндэ хүргэнэб? Нэн түрүүн үргаса дутуугаер хуряагданаа. Юундэб гэхэдэ, үрэһэ абаха мэдүүлгэнүүд тарилгын урда тээхэнэ абтажа, энэ тэрэ ажехын эрилтэ хэрэглэмжэнүүдые хараада абангүй, яаралтайгаар бэелүүлэгдэдэг байна.

Иимэ байдалда колхоз, совхозууд эндэхи нютагта таарууладаагүй, муу шанартай гэхэ гү, али юрын үрэһөөр горитой ехэ талмай дээрэ тарилга хэнэ.

Дунда Азиин, Закавказиин республикенуудай, Россин Федерациин Хара бэшэ хүрьһэтэ зонын ажахынууд энэ хангалтагүй байдалые усадхаха ёһотой. Гэхэтэй хамта үрэһэ тарижа үргуулгые эмхидхэхэ арга боломжонууд эндэ бии. Муу бэшэ арга боломжонууд. Энээн тухай үшөө баримтанууд хөөрэнэ. Жэшээнь, Орловско областиин Глазуновско районой ажахынууд ходоодоо өөһэдын үрэһэ хүрэнгээгэй байдаг, муу бэшэ үргаса хуряадаг. Байгша ондошье эндэ гектар бүриһөө дунда зэргээр 26 центнер таряан хуряагдаа. Хүршэ Мценскэ районииньб ондоо тээһээ тарилгын материал хүдалдажа абадаг юм. Үшөр иимэһээ эндэ гектар бүриһөө 6—11 центнерээр бага үргаса хуряагданаа. Энэ жэлдэшье тус район үрэһэ хүрэнгээ эртээнһээ хаяхые паранагүй. Тээд хэды болоторо ажахыгаа иимээр эрхилхэ гээшэб?

А. ФИЛАТОВ,
ТАСС-ай корр.
Москва.

ЭРИЛТЭЭЭ УЛАМ ШАНГАДХАХА

Нарын туршада район дотор 2648 дурбэлжэн метр талмайтай байра ашаглалгада тушаагдаха ёнэ. Нүүлэй мэдээгээр 4139 дурбэлжэн метр талмай ашаглалгада оруулагдаад байна.

Барилгын эмхинүүдэй промышленна предприятинүудай, колхоз, совхозуудай хүтэлбэрилэгшэд партиин XXVII съездын табиһан зорилгонуудые зүбөөр ойлгосо, ажалшадай һуудал байдалые һайжаруулха, байрын гэрнүүдые олоор бариха хэрэгтэ анхаралаа хандуулжа эхилбэ. Нэрэшые хүн зоной һуудал байдалые һайжаруулха шадагүйгөөр бидэ районой социально-экономическа хүгжэлтые хурдедахаха талаар ямаршье амжалта түйлажа шадаха ергагүйбди. Ажалшадай һуудал байдалые һайжаруулха асуудал нютагай Советүүдэй ахаралһаа хэзээдэшье алдагдаха ёһогүй. Зохид һайн байра байдалтай һаа, хүдэлмэришэд ажаллахадашье шударгы байдаг шуу. Манай районой ажалшад партиин XXVII съездын шидхэбэринүүдые бодото дээрэнь сум бэелүүлхэ гэһэн хараа зорилготойгоор социалис мүрысөө улам дэлгэрүүлнэ.

«Арбан хоёрдохи табан жэлэй даабаринүүдые амжалтатайгаар дүүргэхын түлөө Бүхү-союзна социалис мүрысөө дэлгэрүүлхэ тухай» КПСС-эй ЦК-гай СССР-эй Министрнүүдэй Советэй, ВЛКСМ-эй ЦК-гай тогтоол районой ажалшадай, БАМ-ай барилгашадай, түмэр замшадай, хүдөөгэй ажалшадай урда саашадаа бүри ехэ эдэбхи үүсхэл гаргажа, даабаряа үлүүлэн дүүргэхэ, горитой алмалта түйлаха, шэнэ онһһон техникэ, онол арга үйлэдбридэ нэбтэрүүлхэ зорилго табиба.

Районно Советэй гүйсэдком ажалша коллективүүдэй үйлэ хэрэгүүдээр ходол һонирхожо, нэгэшье коллективые хиналта дорөһоо алдадаггүй. Ажахынуудай хүтэлбэрилэгшэд, депутадууд районно Советэй сесси болон засседани дээрэ ажал хэрэг тухайгаа тооседог байха юм. Шэнэлэн хүбилгалгые бүри түргэнөөр эрхим хэрэгтэ Советэй гүйсэдком бүри ехэ анхарал хандуулжа, урданайхиһаа бүри һайнаар хүдэлмэрээ эмхидхэхэ, поселково, сельско Советүүдэй хүдэлмэрие һайжаруулха гэжэ эрмэлзэнэ. Район дотарнай 6 поселково, 6 сельско Советүүд хүдэлнэ. Ажалшадай эдэбхи үүсхэлые дэмжэжэ, түрэнэй даабари дүүргэхэ, һуурин тосхонуудай шэнжэ шэрайе бүри һайжаруулха талаар поселково, сельско Советүүд бага бэшэ хүдэлмэри ябуулна.

Коммунист Л. М. Филатовагай хүтэлбэрилдэг Тоннельнэ поселково Советэй гүйсэдком байрын гэрнүүдые, соёлой, һүргуулиин, спортын байшангуудые барюулха талаар бага бэшэ хүдэлмэри хэнэ. Тоннельный тосхон Хойто-Байгалай томо, гоё һайхан тосхоной нэгэн гэжэ тоологдоно. Тус поссоведэй депутадууд эдэбхи үүсхэлтэнгээр хүдэлмэрээ ябуулна. Тиимэһээл Тоннельный тосхоной үйлсэ, талмайнууд хододоо сэбэр һайхан, гэрнүүдынь шэрдэгдэн гоёогдоһон, модон һуулгагдаһан байдаг. Поссоведэй мэдолэй газар дээрэ оршодог тоннельнэ 18-дахи, 21-дэхи, 19-дэхи отрядуудай коллективүүд Хойто-Муяын гайхамшаг тоннель бариха даабаряа хододоо үлүүлэн дүүргэхэ, БАМ-ай барилгашадай дунда дэлгэрһэн мүрысөөндэ шалгарна. Тоннельнын поселково Советэй гүйсэдкомой эрилтэ ехэтэйгээр эмхидхэлэй хүдэлмэри ябуулдаг дээрһээ энэ бүхы амжалта туйлагдана гэжэ хэлэхэдэ алдуу болохогүй.

Байгша оной хоёрдохи кварталай дүнгөөр Тоннельнын поссовет КПСС-эй Северсбайкальскын горкомой, районно Советэй гүйсэдкомой демжүүлгын Улаан туг абзһан алдартай. Поселково, сельско Советүүдэй хүдэлмэрие саашадань улам һайжаруулан, шэнэлэн хүбилгаа талаар ажал ябуулжа эхилээбди. КПСС-эй XXVII съездын, КПСС-эй ЦК-гай июниин (1986 он) Пленүмэй шидхэбэринүүдые бодото дээрэнь бэелүүлэх хараа зорилготойгоор районноймнай ажалшад холын хараатай түсэб зохёонхой. Город, тосхонуудай барилга түмэр харгые электрижүүлэх, тоннельнүүдые малтаха, сабшалан, таряалангай талмайе үргэдхэхэ, үхэр малай тоо толгойе олошоруулжа, ашаг шэмыень дээшэлүүлэх хүдэлмэри түлэг дундаа.

Арбан хоёрдохи табан жэл соо БАМ-ай барилгые дүүргэжэ, саг үргэлжын ашаглалгада бүхыдэнь тушааха зорилго табигдана. Энэ харгы шадарай зоные үргэн ехэ хэмжээнэй ажахын эдэлгэ эхилхэ гэһэн шидхэбэри партиин XXVII съезд баталан абаа. Иимэ асари ехэ хараа зорилгонуудые бодото дээрэнь бэелүүлхэ хэрэгтэ манай Хойто-Байгалай районой ажалшад ехэ хүбитаяа сруулха болоно. Ажалшаднай Эхэ оронойнгоо эгээл харюусалгатай участок дээрэ ажаллажа байдагаа һайн ойлгоно. Тиимэһээл үйлэдбэридэ шэнэ онол арга үргэнөөр хэрэглэн, эдэбхи үүсхэл, ороддолго гаргана.

«Нижнеангарсктранссстрой», «ЗапБАМстроймеханиза ц и я », «Мостострой-9» трестнүүдэй, «БАМтоннельстрой» управлениин хүдэлмэришэд БАМ-ай барилгые түргэнөөр эрхим шанартайгаар хэжэ, саг болзортонь дүүргэжэ, ашаглалгада тушааха хэрэгтэ бүхы хүсэ шадалаа элсүүлнэ.

«Нижнеангарсктранссстр о й» трестын коллектив олон миллион тухэригэй барилга хэжэ, һара, квартал, жэл бүрииңгөө даабарие үлүүлэн дүүргэжэ байдагаараа БАМ-ай хүдэлмэришэдэй дунда мэдээжэ болоһоор үнинэй ааб даа. Энэ коллектив арбан хоёрдохи табан жэлэй түршада үнгэрһэн табан жэлэйхиһээ хоёр дахин ехэ хэмжээнэй ажал хүдэлмэри хэзээ даабериташ. Ямар аргаар энэ ехэ хараа зорилгые бодото дээрэнь бэелүүлжэ шадаха гээшэбиибди? Үйлэдбэри доторой арга боломжонуудые шедамар бэрхээр хэрэглэһэнэй, шэнэ түрүү онол арга, онһһон техникэ зоримгойгоо ашаглаһанай, хүгэлбэрилэгшэдэй, хүдэлмэришэдэй харюусалые дээшэлүүлһэнэй ешеер лэ бидэ хубилган шэнэлэлые түргэнөөр бэелүүлжэ, түрэнэй даабари болон үялгаа амжалтатайгаар дүүргэхэбди,— гэжэ түс трестые эрхилэгшэ А. П. Романов һаяшаг районно Советэй сесси дээрэ хэлээ һэн.

Удааханаершье һаа, шэнэлэн хубилгалга түс трестын коллектив дотор бэелүүлэгдэжэ эхилээ. Бригедна подрядай гуримаар хүдэлмэрилэгшэдэй тоо олошорно. Онһһон техникэ хоёр, гурбан халаанай туршада ашаглагдана. Олон объектнүүд дээрэ хүсэсэ хубаарилан табиха ябадал эндэ болюулагдажа байнхай. Эдэ бүхы хэмжээ ябуулганууд БАМ-ай объектнүүдые түргэнөөр, эрхим шанартайгаар бодхоожо, саг болзортонь ашаглалгада тушааха хэрэгтэнь түлхиса боложо үгэхэ бээ. «Нижнеангарсктранссстрой» трестын коллектив байгша оной долоо һарын түсэб 102,3 процент дүүргэгдээ. Эндэ ажалай бүтээсэ дээшэлүүлэх түсэб мүн лэ амжалтатайгаар бэелүүлэгдэнэ.

Районно Советэй гүйсэдком ажалша коллективүүдэй ажал хэрэгүүдые ехэл анхаралтайгаар хинан шалгажа, шадаха зэргээрээ туһална, эрилтэсэ шангадхана. Түрэнэй даабари дүүргэдэггүй коллективүүд район доторнай үсөөржэл байна. Хүдөөгэй ажалшад БАМ-ай барилгашадһаа, түмэр замшадһаа дутангүйгөөр ажаллажа, зарим тэды амжалта түйлана. Үхэр малай, орын тоо олошоруулагдана, себшалан болон таряалан үргэдхэгдэнэ. Хэрбээ 1974 ондо район дотор 1200 үхэр малай тоологдодог һаа, мүнөө ажахынуудһай 2785 толгойтой болоод байна. 1980 ондо 5394 центнер һү гүрэндэ тушаагаһан байгаа һаа, үнгэрһэн жэл 13845 центнер һү хүдалдаабди. Мяха хүдалдаха даабаряа жэл бүри үлүүлэн дүүргэдэг болонхойбди. Район дотор «Тыйский», «Эстония», «Ангарский», «Интернациональный» совхозууд шэнээр эмхидхэгдээ. Сэхыень хэлэхэдэ, бидэ БАМ шадарай зоныи ашаглалгые муу бэшээр эхилээбди гэжэ хэлэхэ байнаб. Үхэр малай ашаг шэмэ дээшэлүүлэгдэнэ. Жэлдээ үнөэн бүриһоо 3000 килограмм һү ябадаг һаалишадай тоо олошорно. Район дээрэ абаад үзэхэдэ, үнөэн бүриһоо дунда эргээр 2244 килограмм һүн абтадаг болоо. Эндэхи хүйтэн хойто нютагта иимэ ехэ һү абаха гээшэ тиимэ бэлэн хэрэг бэшэ. Хүдөө ажахын мэргэжэлтэдэй, һаалишадай шэнэ ёһоор ажалдаа хэндаһан дээрэһээ энэ амжалта түйлагдана.

Жэл бүри 30000 центнер һү, 4000 центнер мяха гүрэндээ хүдалдадаг болохо гэһэн зорилго хүдөөгэй ажалшад урдаа табина. Энэ зорилго бэелүүлхын тула сабшалан таряалангаа 3850 гектараар үргэдхэхэ, 690 гектар газар үһалагдадаг болгохо ёһотой, БАМ шадарай зоные ашаглалга үргэн дэлисэтэйгээр ябуулагдаха болоно. Энэ шухала хэрэг районно Советэй гүйсэдком мүн лэ анхаралдаа абанхай. Манай Хойто-Байгалай районой ажалшад, БАМ-ай барилгашад асари ехэ хэмжээнэй хүдэлмэри бэелүүлжэ эхилбэ. Энэ бүгэдые бодото дээрэнь бэелүүлжэ, партиин XXVII с ъ е з д ы н ш и и д х э б э р и б э е л ү ү л х э т а л а а р районно Советэй гүйсэдком ажал хэрэгээ эршэдхэжэ, депутадуудайнгаа, саг үргэлжын комиссинүүдэй хүдэлмэрие һайжаруулха гэжэ эрмэлзэнэ, социально-экономическа хүгжэлтые хурдадхалгада оорынгоо хүбитые оруулхаар зоригжоно.

Н. БУЖИНАЕВ,
арадай депутадуудай Хойто-Байгалай районно Советэй гүйсэдкомой түрүүлэгшэ.

Афганистанай национальна һайндэр, бээ дааһан байдалаа һэргээлгын үдэр (1919 он) августын 19-дэ гүйсэхэнь. Гадаадын болон дотоодын хэрхис хүсэнүүдтэй тэмсэлдэ, арадай засагые бэхижүүлгын, революцинн социальна үндэһэ һуурие үргэдхэлгын оршон байдалда ДРА-гай арад зон энэ түүхэтэ һайндэроо тэмдэглэжэ байна. Гүрэнэй засагай нютагай зургаануудта үнгэргэгдэжэ байһан һунгалта мүнөө үсын Афганистанай эгээл онсо шухала үзэгдэлнүүдэй нэгэниинь болоно.

РЕВОЛЮЦИИН ҮНДЭҺЭ һУУРИ БЭХИЖЭНЭ

Үглөөнэй һэрюухэн һэбшээн, элдэб үнгын түгүүд, модо һеогүүдтэ, үнгэрхэдөө телеграфна столбнуудташье бэхилэгдэһэн транспарантнууд — эдэ бүгэдэ Чагчаранай гол талмай дээрэ суглархан хүн зоной шэг шарайн һайндэрэй шэнжэдэ зохидоор таараладна. Афганистанай Демократическа Республикын хада уулын провинцида засагай нютагай зургаануудта үнгэргэдэжэ эхилһэн һунгалта эндэхи хүн зондо үнэхөөрөөшье асари ехэ һайндэр болобо. Эндэхи зон урдандаа «һунгалта», «һунгуулиин кампани» гэхэ мэтэ үгэнүүдые хэзээдэшье дуулаагүй байгаа бшуу. Би дуугаа үгэхэдөө, гүрэнэй засагай зургаануудай бүридэлые тодорхойлогдо туһалжа шадахаб гэжэ тэдэнэй хэнииньшье бодомжолоогүй байгаа.

Афганистанай олонхи провинцинуудта, ниислэл хотодо засагай нютагай зургаануудай һунгалтанууд дүүрэнхэй. Ойрын сагта ДРА-гай бүхы 28 провинцида арадай депутадууд һунгагдахаар хараалагдана. Гэбэшье мүнөө үеын Афганистанда һунгалта үнгэргэхэ гээшэ юрын хэрэг гэжэ яашье бодомжолжо болохогүй. Хүдөө нютагуудаар һүндэлжэ ябадаг душманууд олонхи кишлагуудай хүн зондо аюул тохёолдуулна. Олохон үшарта арад түмэн эртээнһээ һунгалтада бэлдэжэ эхилхын ерондо гадаеделһаа эльгээгдэһэн контрреволюционно бандануудые усадхаха ябуулга хэхэ баатай болодог һэн.

Энэ хэрэгтэ нютагай хүн зон эдэбхитэйгээр хабаадана. Ушарынь гэхэдэ, олонхи районуудта революцииие сахилгын ба соһэдыгоо хамгаалгын отрядууд хүдэлнэ. Зариидаа тэдэнэр гүрэнэй засагай ерээдүйн нютагай зургаануудай үндэһэ һуури болохо хүдөө тосхонуудай Советүүдэй үүргэ дүүргэнэ бшуу. «Эдэ бүлэгүүдэй гэшүүд бидэнкие хамгаалагшад гээшэ гэжэ Зард-Камарта ажаһуугшад тоолохоодоо, али бүхы талаар мэнадта этиган найдадаг байгаа. Тиимэһээ бидэнэй олонхид нютагай Советэ арадай бүрин эрхэтэ түлөөлэгшэдөөр һунгагдаһан байгаабди»,— гэжэ Тахар провинцинн энэ кишлагта революцииие хамгаалагшадай бүлэгые хүтэлбэрилэгшэ Анвар ТАСС-ай корреспондентдэ хэлэбэ.

Афганистанда гүрэнэй засаг захиргаанай нютагай зургаануудай һунгалта түрүүшынхээ үнгэргэгдэжэ байна. 60-аад онуудта сэхыень хэлэхэдэ, парламент һунгагдаа һэн. Гэбэшье тэрэ шахэй хаанта засагые дэлдалан халхалалгада зорюулагдаһан байгаа. Мүнөө боложо байһан һунгалта хадаа Апрелиин национальнэ - демократическа революцинн социальна үндэһэ һуурие үргэдхэлгын, Афганистанай нинтын ажабайдалда демократическа хубилалтануудые хэлгын, контрреволюцииие усадхалгада арадай бүхы хүсэнүүдые элсүүлэн хабаадуулгын, шэнэ общество байгуулгын гэршэ жэшээ болоно. Хото городуудта, районуудта, кишлагуудта байгуулагдаһан Советүүдтэ джиргинуудта социальна элдэб үгэ элдэб үндэһэ яһаней олс мянган хүн зон хүдэлнэ. Хүдэлмэришэд болон таряашад хүдэлдаа наймаашад болон с наартад, багшанар болон врачнууд, үгсаатадай вождьнод болон тэдэнэй эгээлэй юрын гэшүүд тэрэ тоодо ороно.

Нютагай Советүүд ямар асуудалнуудые шидхэнэб? Кабулай хоёрдохи районой гүйсэдхэхэ джиргын гэшүүн, хилээмэ баридаг комбинадай хүдэлмэришэн Мохаммед Акбар энэ асуудалда иигэжэ хэрюусана: «Арад зоной эрилтэ хэрэглэмжэнүүдые ели бүхы талаһаань шэнжэлжэ, тэдэнэй эрилтэнүүдые хангаха гээшэ манай хүдэлмэриин гол зорилго болоно. Хэдэн зуугаад хүн үдэр бүри Советэ ерэжэ байдаг. Нэгэниинь байшан барихадамни тэдхэмжэ үзүүлыт гэжэ гуйха, нүгөөдынь троллейбусэй харгы замые хубилгахые дурадхаха, гурбадахинь үзэг б э ш э г г ү й-дэлгые усадхаха шэнэ кружогуудые эмхидхэ ёһатай, би багшалха аргатай байнаб гэжэ мэдүүлхэ».

Нютагай джиргануд болон Советүүд хүн зоныие медицинскэ талаарнь хангаха, газар болон уһа хубаарилха, революцииие хамгаалгын отрядуудые эмхидхэхэ, арад зоной һуралсал гэхэ мэтыи асуудалнуудые шидхэдэг байна. Урдандаа эдэ асуудалуудые шидхэлгэдэ огто хабаададаггүй хүнүүдэй гүрэнэй бүрин этигэмжэтэ түлөөлэгшэд болжо, ашаг үрэ екэтэйгээр хүдэлхыень харахадаа, гайхан тагнахаар лэ.

Эдэ мүрнүүдэй бэшэгдэжэ байха үедэ ДРА-гай ороһдоол гурбан провинцида засагай нютагай зургаануудта һунгалта үнгэргэхэнь лэ үлэһэн байгаа. Удаань республикын парламентын — гүрэнэй Советэй һунгалта үнгэргэхэ һунгуулиин кампани эхилхээр хараалагдана. Тиигэжэ Афганистанда революционно шэнэдхэн хубилалгануудые батадхаха хэрэг үргэлжэлһөөр. Контрреволюционернүүдһээ үргэн ехэ районуудые сүлөөлхэдөө, арадай засаг хүн зониие өөһэд тэзшээ эдэбхитэйгээр элсүүлэн тетана. Эгээл тиимэһээ революцинн дайсадай худал хуурмаг номолдо удаан саг соо орожо байһан ажалшад арадай засагай ямар харада түсэбтэй, ямар зорилготой байһые ойлгожо эхилнэ. Арадай засаг тэдэнэртэ амгалан байдал хангахые, арадай засаг түрэ байгуулхые ороддоно. Нютагай Советүүдэй байгуулагдаһан кишлагуудта душмануд орохоёо зүрхэсэхээ болинхой. Ушарынь юуб гэхэдэ, феодалнуудай, помещигүүдэй болон тэдэнэй туһламаршадай — контрреволюционно бандануудай удамаршадай олон жэлэй дарлалта мүлжэлгэһөө сүлөөрһэн тэрашад нимэ шанга тэмсэлдэ олонһон эрхэ сүлөөгөө хамгаалхын тула харюу сохилто үгэхэ байха гэжэ тэдэнэр һайн ойлгонол.

Олег КУЗЬМИН,
ТАСС-ай корр.

СЕВЕРОДОНЕЦК: СОЦИАЛЬНО-СОЁЛОЙ ЕХЭ БАРИЛГА

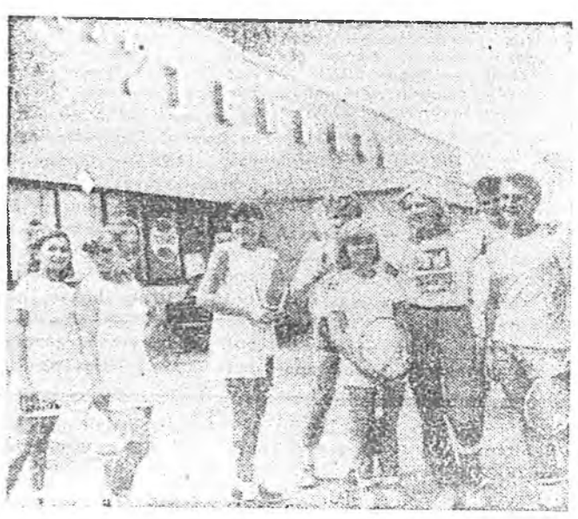

ДЭЭРЭ: Северодонецкэ городской саг үргэлжын Советэйнхэн дээрэхи социалхүгжэлтын шидхэлгые Хамтын эдэ ндхэхэ олон нүдай дунда болон эмхидсоёлой багын мүнгэн зөөбарилха, түальна ажахые осон түхэлтэй ө асуудалнууд

Ерэхэ жэлэ комплексно хангалгын боюм. Болбо тэрэ барилнүүд, соёло һунгашадай ли, худалда набол таараланжаһуудала ргадаг. Прогалгын ганүүдтай хамригдаха. Э үүд, спортзала дуулан, о ааданай талгараһан б лгада тушаагархитектор алай хангалга дээ асуудаг үүдэй туршада ень гуйгаа. соёлой хоёр , спортын рес-Удаадахи эгээл эрхим радай ёһо гдоо. Түсэбтэ һайндэ табан жэлэй олдөөн б 25 мянган отоһоо эрэ байрын гэрохёолшодо. Городой тыые, комгнүүдай (үйлэда юм. Ура нэгээдэл, «Имхабаадэ мүнгэ зөөэмхи зургааэлдэжэ эхическа корпус, — Квартахоёр поликлиун зоние наймаанай бознын гэрэһдеэ хоолой баүүжүүлгын бүхы дээрээ да тон зөгэрнигэй барилга ди,— гээдДЭЭРЭ: Северойкомой тусекрета ий Михайлович нэ.— Тэдэ дээрэ баруун уулха түсэ ий) ажалай юрын тор үйлэ талмай дээрэ хэ байда ын штабай зүбүжүүлгын социально-соёдээрэ болохонь; ролие Азоть» нэгэдэлэй лшадтай, парна частиин тедтой имм ганагай психологэшэ болодо; СССР-эй тэдэнэр Ольга Абрадэн арбан талаһаа гурбашадай дунда. эртэ ажа фотохроника.

ТҮМЭР ЗАМ БА ТЭРЭНЭЙ ГЕРОЙНУУД

«Бидэ БАМ баринабди» гэһэн выставкэ Сибириин болон Алас-Дурна хизаарай бүхы городуудаар харуулагдаа. Ленинградай галуу уран зураача В. Чеботарь выставкын авторынь болоно. БАМ-ай түрүүшын барилгашадай образууд тэрэнэй зохёохы ажал ябуулгада гол һуури эзэлдэг.

Зургаан жэлэй саада тээ И. Е. Репинэй нэрэмжэтэ уран зурагай, скульптурын болон архитектурын студент ВЛКСМ-эй ЦК-гай путевкоор барилгада ерэһэн юм. Энэ хугасаа соо тэрэ 3 мянга шахуу зурагуудые бүтээгээ.

— БАМ миниий худэлмэриин шалгагшань болоһон байна. Институдай багшанарай заажа үгэһэн бүхы юумэн эндэ нарин шалгалта гараһан байна,— гэжэ В. Чеботарь хэлэнэ.— Түмэр замай барилга дээрэ гайхамшагта хүнүүдтэй таниласажа, тэдэнэй портредүүдые аһан шадалаараа оролдожо бүтээгээб.

Түмэр замай Буряадай участок ошоходоо, барилгын гвардеецүүд Александр Бондарьтой, Вячеслав Бритиковтэй уулзажа баярлаа һэм. Тэдэнэрэй даадаг бригадануудые бүглүү тайга соо түбхинэжэ, түмэр замай ээлжээтэ участогые бариж эхилһэн, ажалай эрхим дүнгүүдые хойно хойноһоонь туйлаһан шуу. Имагтал тэдэнэр, мүн суггаа худэлдэг нүхэдынь «Мои собеседники» гэһэн триптихэй геройнууд болоһон байна.

Буряадай участогай ниислэл Северобайкальскда Ленинградай уран зураашын бүтээһэн портредүүдэй галерей дэлгээгдэһэн байна.

Ленинград.

В. ГАНШИН,
ТАСС-ай корр.

ТАСС · АПН ХИЛЫН САНАНАА

ООН-ой КОМИТЕДЭЙ СЕССИ ДҮҮРЭБЭ

НЬЮ-ПОРК. Колониинүүдые усадхан зайсуулха талаар ООН-ой түсхай комитедэй сесси Нэгэдэмэл Нациинүүдэй Организа ц и и н штаб байшан соо дүүрэбэ. Колониальна оронуудта ба арадуудта бээ дааһан байдал олгохо тухай декларацие бэелүүлхэ тухай асуудалай ямараар дүүргэгдэжэ байһанииь тэрэнэй үедэ зүбшөн хэлсэгдээ. 25-һаа дээшэ жэлэй урда тээ Советскэ Союзай үүсхэлээр ООН-ой Генеральна Ассамблейи абаһан энэ түүхэтэ документын дүримүүд Намибида, Пуэрто-Рикэдэ, бусад зарим газар дайдада хабаатай байна гэжэ баталагдан абтаһан шидхэбэринүүд соо тэмдэглэгдэнэ.

Бүлэглэлинүүдтэ хабаадалагүй оронуудаһ болон социалис гүрэнүүдэй делегадууд үгэ хэлэхэдээ, США-гай хүүли бүсаар булимтаран эзэмдэһэн Микронезиин байдалаар, Помгоп далай дээрэ бүү зэбсэгүүдые тараан тодхолгоор, энэ райондо сэргэй аюулай дэбэргэгдэжэ байгаагаа һанаагаа зобожо байһанаа мэдүүлбэ. Колониальна ба оёһэдын хүтэлбэригүй газар дайдые хэрэглэжэ, ядерна туршалгануудые хэжэ, али бүхы түхэлэй бүү зэбсэгүүдые тэндэ тараан тодхожо болохогүй гэжэ комитет шидхэбэринүүдэйнгээ нэгэн соо тэмдэглэнэ. Колониальна газар дээрэ сэргэй баазанүүдые байгуулга колониальна оронуудта ба арадуудта бээ дааһан байдал олгохо тухай декларацие бүрин хүсэдөөр бэелүүлхэ замда бэрхэшээл түбэгүүдые ушаруулха байнэ гэжэ тэрээн соо хэлэгдэнэ.

ЭЭЛЖЭЭТЭ БЭШЭ ПЛЕНУМ

ЛУАНДА. МПЛА-Ажалай партиин Түрүүлэгшэ, Анголын Арадан Республикын Президент Жозе Эдуарду душ Сантушай түрүүлэлгэ доро МПЛА-Ажалай партиин ЦК-гай ээлжээтэ бэшэ пленум хүдэлмэрээ эхилбэ. Тэрээнэ хабаадагшад орон доторхи сэргэй-политическэ байдалай, мүн социально-экономическа хүгжэлтын асуудалнуудые зүбшөн хэлсэнэ.

ПОРП-ын ПРОГРАММА

ВАРШАВА. Байгша оной июль һарада болоһон ПОРП-ын X съезд дээрэ баталагдан абтаһан Польшын Нэгэдэмэл хүдэлмэришэнэй партиин Программа олон хэһэгээр хэблэгдэн гараба.

СССР-тэй хамбоо бариһаан, аха дүүгэй харилсаан, социалис ханя харилсаата түрэнүүдэй нэгэдэлые бэхижүүлгэ хадаа Польшын гадаадын политикын гол зорилго болоно гэжэ Программын удасхоронлын бүлэг соо заагдана. Польшо халаз социалис нэгэлэлтэ түрэнүүдэй найдамтай, хүсэн түгэс хубиһые юм.

Советскэ Союз болон бусад социалис оронуудтай экономическа, эрдэм-техникын харилсаагаа эршэмтэйгээр хүгжөөлгэ, СЭВ-эй оршондо экономическа харилсаае үнэзгырүүлгэ хадаа ПНР-ые хүгжөөлгын стратегиин үндэһэн шухала зүйл болоно. Олон ба хөөр талын хэлсэнүүдэй, 2000 он хүртэрхи үедэ улаан болзорой программанүүдай үндэһөөр түсхай мэргэжүүлые, хэмжээе үргэдхэн хүгжөөхэ болон таряалан үргэдхэгдэнэ. Хэрбээ 1974 ондо район дотор 1200 үхэр малай тоологдодог һаа, мүнөө ажахынуудһай 2785 толгойтой болоод байна. 1980 ондо 5394 центнер һү гүрэндэ тушаагаһан байгаа һаа, үнгэрһэн жэл 13845 центнер һү хүдалдаабди. Мяха хүдалдаха даабаряа жэл бүри үлүүлэн дүүргэдэг болонхойбди. Район дотор «Тыйский», «Эстония», «Ангарский», «Интернациональный» совхозууд шэнээр эмхидхэгдээ. Сэхыень хэлэхэдэ, бидэ БАМ шадарай зоныи ашаглалые муу бэшээр эхилээбди гэжэ хэлэхэ байнаб. Үхэр малай ашаг шэмэ дээшэлүүлэгдэнэ. Жэлдээ үнөэн бүриһоо 3000 килограмм һү ябадаг һаалишадай тоо олошорно. Район дээрэ абаад үзэхэдэ, үнөэн бүриһоо дунда эргээр 2244 килограмм һүн абтадаг болоо. Эндэхи хүйтэн хойто нютагта иимэ ехэ һү абаха гээшэ тиимэ бэлэн хэрэг бэшэ. Хүдөө ажахын мэргэжэлтэдэй, һаалишадай шэнэ ёһоор ажалдаа хэндаһан дээрэһээ энэ амжалта түйлагдана.

Жэл бүри 30000 центнер һү, 4000 центнер мяха гүрэндээ хүдалдадаг болохо гэһэн зорилго хүдөөгэй ажалшад урдаа табина. Энэ зорилго бэелүүлхын тула сабшалан таряалангаа 3850 гектараар үргэдхэхэ, 690 гектар газар үһалагдадаг болгохо ёһотой, БАМ шадарай зоные ашаглалга үргэн дэлисэтэйгээр ябуулагдаха болоно. Энэ шухала хэрэг районно Советэй гүйсэдком мүн лэ анхаралдаа абанхай. Манай Хойто-Байгалай районой ажалшад, БАМ-ай барилгашад асари ехэ хэмжээнэй хүдэлмэри бэелүүлжэ эхилбэ. Энэ бүгэдые бодото дээрэнь бэелүүлжэ, партиин XXVII с ъ е з д ы н ш и и д х э б э р и б э е л ү ү л х э т а л а а р районно Советэй гүйсэдком ажал хэрэгээ эршэдхэжэ, депутадуудайнгаа, саг үргэлжын комиссинүүдэй хүдэлмэрие һайжаруулха гэжэ эрмэлзэнэ, социально-экономическа хүгжэлтые хурдадхалгада оорынгоо хүбитые оруулхаар зоригжоно.

Н. БУЖИНАЕВ,
арадай депутадуудай Хойто-Байгалай районно Советэй гүйсэдкомой түрүүлэгшэ.

БАБРАК КАРМАЛИИН ХЭЛЭһЭН ҮГЭ

КАБУЛ. НДПА-гай ЦК-гай Политбюрогой гэшүүн, ДРА-гай Революционно Советэй Түрүүлэгшэ Бабрак Кармаль Афганистанда эб найрамдал болон аюулгүй байдал хангалтын хэрэгтэ туһа нүлөө үзүүлхэ урианагаар бүхы зэргэ оронойнхидтоо хандаба. Демократическа Афганистанда эсэргүүгээр империализмын ба харжис хүсэнүүдэй үүдхэжэ байһан соносхогдоогүй дайн айхабтар ехэ гарза хохидолушаруулаа, хүн зониие олоор хосоросоо гэжэ тэрэ Афганистанай радио болон телеһиденеэр үгэ хэлэхэдээ мэдүүлбэ. Национальна эблэрэлгын үндэһөөр шуһа адхаралгата дайн байлдаанда эсэс табиха, гадаадын гүрэнүүдэй хамааралсалгаһаа үламжалан, орон дотор толхеолдуулагдаһан бэрхэшээл түбэгүүдые усадхан зайсуулхын тула Афганистанай патриодууд бүхы хүсэлэл оролдолгонуудаа улам эдэбхижүүлхэ ёһотой гэжэ Б. Кармаль тэмдэглээ.

Американ империализм түрүүтэй бүхы харжис хүсэнүүдэй социалис оронуудһаа бүлюу хүсэтэй болохо һэдэлгэ дэлхэй дээрэхи байдалые улам орёо түгшүүрилтэй болгоо, ядерна дайнай аюулые дэбэргэгэ гэжэ Б. Кармаль мэдүүлбэ. США-гай гаргажа байһан эб найрамдалта үүсхэлнүүдые тэрэ үндэрөөр сэгнээ.

СЭРЭГЭЙ БЮДЖЕДЫЕ ЗҮБШЭН ХЭЛСЭНЭ

ВАШИНГТОН. Буу зэбсэгүүдые бүтээн гаргалгые зогсоохо тухай американ олониитын эрилтэнүүдые хараада абажа, США-гай конгрессэй түлөөлэгшэдэй палата 1987 оной финансын жэлдэ Пентагоной бюджет тухай хуулиин проектдэ заһабаринуудые оруулба. Тэдэнь хэмэл ододые буудажа унагаахаа буу зэбсэг туршалгые нэгэ жэлээр хойшолуулхые, мүн бинарна химическэ зэбсэг үйлэдбэрилгэ хорихые хараална.

Сагаан байшангай хэды хашажа байгашье һаань, дурадхагдаһан заһабаринуудые һайшаагдаа. Энэ хашалта харшалалтын ямар ехэ байһые нимэ ушар баримта элирхэйлэн гэршэлнэ: түлөөлэгшэдэй палата бинарна зэбсэг үйлэдбэрилгэдэ гаргалагдаһан мүнгэ зөөри хэрэглэлгые ерэхэ жэлэй октябриин 1 болотор хорихоо конгрессмэн Джон Портерой заһабаринге оройдоол нэгэ дуугаар булжа, баталан абаһан байгаа: тэрэнэй түлөө—210, харин 209 конгрессмэн буруушаажа дуугаа үгэбэ.

Договороор хараалагдаһан лимидуудһээ дээшэ ядерна буу зэбсэгүүдые тараан тодхолгодо мүнгэ зөөри һомололгые хорихоо конгрессмэн Норман Диксын заһабаринге урда тээнь палата буруушаажа байһанаа мэдүүлээ һэн. Ушарынь юуб гэхэдэ, ОСВ-2 тухай совет-американ договорые сахихаяа американ захиргаан арсаһан байгаа. Американ захиргаанай эринэн: «одото дайнай» программада хараалагдаһан мүнгэ горине хороохо шухала гээшэ палата мүн лэ мэдүүлээ бшуу.

ХҮН БА БАЙГААЛИ

МУЗЕЙН ХАШАА СОО... БАЙГААЛИ

Сэхыень хэлэбэл, эдэ үгэнүүдые гаршаг болгон холбоод байхада, уншагшын ой ухаанда яашье тааранагүй ёһотой. Эртэ урдын үе сагта, түүхэдэ болон алдар суута хүнүүдтэ хабаатай зүйлнүүдые музейн залнууд соо хаража дадал болоһон хүн зон байн байһаар байгаалияа музей соо харадаг болохонь гээшэ гү? Эндэ хэн зэмэтэйб?

Улаан-Удэ хотын захада оршоһон этнографическа музей олондо мэдээжэ юм. Тэндэ республикымнай газар дайдада амидардаг зарим ан амитад суглуулагданхай. Мүнөө тэндэ байгаалиин багахан бүлан байгаа һаа, һаяын ерээдүйдэ байгаалиин музей болгогдожо, Байгал далай худэр амидардаг 70 гаран янзын амитад үргэн ехэ вольернүүд соонь байрлажа эхилхэ.

— Түсэблэгдэжэ байһан музей соо бүхыдөө 500 шахуу ан гүрөөл амидарха ёһотой,— гэжэ этнографическа музейн директор С. Р. Хомосов хөөрэнэ. — Анхандаа Буряадаймнай ой тайга соо хаа-яа үзэгдэдэг байһан уссуриин эреэн гүрөөһэн табигдаха юм. Гэхэтэй хамта эндэмнай эреэн гүрөөһые һүүлшынхиеэ 1929 ондо хараһан ангууша-дай тэрэниие буудажа алажархиһаниинь ехэл хабамтай гэжэ хэлэхэ хэрэгтэй. Тиихэдэ Буряадтамнай улаан шоно, зээрэн, халюун, кулан амидардаг байһан. Воронежой гүрэнэй заповедниг-һээ халюун-нудые асархэ тухай захил хэһэйбди. Таджикистанһаа куганууд абтаха. Эдэ амитадай амидархэдэ тааламжатай байра байдал тухээрһэнэйнгээ зэргээр тэдэниие асархабди. Хүн зоной амитадтай танилсахыень харалгын тусхай үндэр бариглануудые бодхоохобди. Ерээдүйдэ ехэ гоё юумэн болохо гэжэ хүлеэнэбди. Иимэ нэмэл музей бэлэн болгохын тулада аяар 9 миллион тухэриг ашаглаха ёһотойбди.

Мүнөө этнографическа музейн дэбисхэр дээрэ оршоһон байгаалиин булан шэнэ амитадые нэмээн абаха ямаршье арга боломжогүй. Юуб гэхэдэ, эндэ амидардаг баабгай, хандагай, оро, гүрөөһэдэй жэл бүри түл үгэхэдэ, музейн ан үсхэбэрилэгшэд ехэл бэрхэтэй байдалда ородог байна. Түлыень һайнаар тэжээжэ харууһалхаһаа гадна, боргожожо томо болоходонь, аминдань байра байдал тухэрхэ хэрэгтэй бшуу. Тэдэнэй толгой тоогой олошорходо, зарим нэгэнэйнь саашанхи хүби заяан тухай бодомжолхо хэрэгтэй. Жэшээлхэдэ, табан жэлэй саана баабгайн 6 гүлгэдые Алма-Ата хотын цирк, үшөө хоёрые Клайпеда хото эльгээһэн байна. Улаан-Удэ хотодо байгаалиин музейн нээгдэхэдэ, баабгайн хэмэл дүрсэ хэрэгтэй болоо һэк. Ой тайга руу ошожо баабгай барингүйгоор, музей соохи нэгэ баабгай музейнүүдэй нэгэдэлэй генеральна директорэй захиралтаар хэмэл дүрсэ болохо хубитай болоһон юм.

Музей соо амидардаг оронууд болон гүрөөһэнүүд мүнлэ иимэрхүү байдалтай. Жэшээлхэдэ, байгша оной хабар бэеэ хүсэһэн хоёр хандагай байгаалида эрхэ сүлөодэ табигдаа һэн. Хүнэй харууһан доро үндыһэн эдэ амитад байгаалярар үршөөгдэһэн шэнжэ шанараа гол түлэб алданхай бшуу. Тиимэһээ ой тайга соо бэеэ даагаад амидархань ехэ бэрхэшээлтэй байһань лабтай. Гэбэшье дулаанай сагта табигдаһан эдэ амитад шэнэ эрхэ байдалда дадажа, зэрлиг түрэлнүүдэйнгээ шэнжэ шанарые һэргээгээ ёһотой гэжэ найдаха дуран хүрэнэ.

Зүгөөр баабгайе сүлөөдэ табихын аргагүй. Түрэһэнһөө хойшо ан үсхэбэрилэгшэдэй гарта һураһан амитад сүлөөдэ ябахадаа, танигдазгүй хүндэ дүтэлжэ сошоожо магад. Тиимэһээ сүлөодэ табигдаһан баабгайнуудай зан абариие таахань бэрхэтэй.

Байгаалиин музей бии болгохо тухай асуудал мүнөө үедэ шухала удхатай асуудал болоод байна. Гансашье улаан-удынхид бэшэ, мүн республикымнай хүдөө нютагуудай хүн зон оһэдын зоопарктай болоо һаа гэжэ дурадхадаг. Мүнөө этнографическа музей соо байгуулагдежа эхилһэн байгаалиин музей хүн зоной эрилтые зарим тэдыхангаха гэжэ һанагдана. Зүгөөр нэгэ асуудал һанаа зобооно. Арбаад тухэлэй амитадые байгаалиин буланда суглуулжа, хүн зондо харуулжа байһан аад, тэдэнэйнгээ түлые буудахада, байгаалида табихада хайшааб. Тиимэһээ энэ асуудалые зүбоор шиидхэхэ, хамгаалгадаа абаһан ан амитадаа бодотоор хамгаалдаг байял гэжэ хэлэхэ дуран хүрэнэ.

Н. ДАШИЕВ,
манай штатнабэшэ корр.

ВЫСТАВКЭДЭ ОЛООРОО ХАБААДАЯ

Байгша оной сентябриин 6—7-ной үдэрнүүдтэ Улаан-Удэ хотын ажалшадай амардаг, сэнгэдэг парк соо саад ургуулха дуратайшуулай выставкэ үнгэргэгдэхэнь. Түс выставкэ арадай уран бэлигэй фестивалиие ургуулан, байгаалиие хамгаалха республиканска бүлгэмэй, республикын Соёлой министерствын болон профсоюзуудай советэй арадай уран бэлигэй байшангай коллективүүдээр эмхидхэгдэхэ.

Һайн дураараа саад ургуулагшад өөһэд өөһэдынгөө ургуулһан үрэ жэмэс, овощ, сэсэгүүдээ выставкэдэ асаржа, олоной үзэмжэдэ табиха эрхэтэй. Выставкэдэ хабаадагшад саад ургуулха дуратайшуулай бүлгэмэй правленидэ, мүн городской советэнь ерэжэ, өөһэд өөһэдынгөө нэрэ, обогуудые бэшүүлхэ эргэтэй.

Эмхидхэлэй комитедэй шиидхэбриин ёһоор, выставко дээрэ һайшаагдажа, түрүү һуури эзэлэгшэдтэ барюулагдаха тусхай арбан шан тоготоодобо. Мүн тусхай диплом, грамотанууд барюулагдаха юм.

Б. ЦЫРЕМПИЛОВ.

Улаасхооронд шэнжэ

ШУХАЛА УУЛЗАЛГАНУ

КПСС-эй ЦК-гай Генеральна секретарь М. С. Горбачев үнгэрһэн неделидэ ханиёһоной тон шухала хоёр уулзалга — КПВ-гэй ЦК-гай Генеральна секретарь, СРВ-гэй Гүрэнэй Советэй Түрүүлэгшэ Чыонг Тиньтэй, МНРП-гэй ЦК-гай Генеральна секретарь, МНР-эй Арадай Агуусехэ хуралай Президиумэй Түрүүлэгшэ Ж. Батмүнхтэй—үнгэргөө.

Улаасхоорондын байдалай элдэб асуудалнуудаар пертинуудай хүтэлбэрилэгшэд һанамжанууданараа андалдаһан, харилсаа холбооной байдал ба саашанхи арга боломжонууд зүбшэн хэлсэгдэһэн байна. Азиин ба Номгон океанай оронуудай аюулгүй байдал бэхижүүлгэдэ, улаасхоорондын аюулгүй байдалай бүгэдэнниитын системэ байгуулгадаАзи ба Номгон океанай регионние (АТР) оруулгада хабаатай совет шэнэ эдэбхи үүсхэлдэ онсо анхаралай хандуулагдаһаниинь ойлгосотой ааб даа. Эб найрамдалта энэ тон ехэ хэмжээтэй үүсхэл М. С. Горбачевой Владивостого хэлэһэн үгэ дотор дурадхагдажа, СРВ ба МНР-эй талаһаа гүйсэд дүүрэнээр һайшаан дэмжэгдэһэн байха юм. Азиин социалис бусад гүрэнүүдтэл адли эдэ хоёр оронуудай Зүүн-Урда Азиба Алас-Дурнадахи байдалые гуримшуулгада, улаасхоорондын байдалые бүхыдэнь бэхижүүлгэдэ зорюулагдаһан тодорхой дурадхалнуудые нэгэнтэ бэшэ дурадхаһан гээшэ.

Москвада болоһон уулзалгануудмиил Вьетнам ба Монголдо бэшэ, харин АТР-эй бусад оронуудта ехэ һонирхол татаһан, содьхэл бодол ханаагаһан байна. М. С. Горбачевой Чыонг Тиньтэй уулзалга хадаа марксизм- ленинизмын ба социалис интернационализмын ёһо гуримуудта тушэлэһэн совет-вьетнам хани нүхэсэл ба харилсан туһалалсалгын шэнэ толотомо жэшээ болоно гээд «Нян зан» газетэ бэшэбэ. М. С. Горбачев уулзалга—түүхэтэ уд рэг. Энэ уулзалга ма дуудай хэтэ мүнхын нинскэ уг зорилгые баяжуулба, МНРП ба рондохи аха дүү хар талаарнь гүнээгыруу зетэ бэшээ.

АТР-эй талаар сове ды онсо шухала бай делидэ болоһон үше гэршэлэн харуулба. Фиджи гүрэнэй С Номгон океанай ур түлөөлэгшэдэй суглаа худэлмэрэз дүүргэжэ, урда хубиие ядерна гон соносохо тухай дэмжэхыень ядерна уряалһан байна. ССС тиимэ дэмжэлгэ дары дэ США ба Англи хо гүйтэһөөр, Франци ин өөһэдынгөө ядерна гэлжэлүүлхэ хүсэлтэй.

Сан-Францискда Австрали хоёрой хоо дээрэ тодорхойлогдо Зеландиин оролсодог гэдэг хэлсээн бодото туйлдэа хүрэбэ. Ядер бльнууд болон само газаар дээрэ табихаһаа АНЗЮС хэлсээгээр Ш гаалха талаар США ханаан үялгануудаа болю гүрэнэй секретарь Д Энэ ушарал ядерна литикаһаа минии пра хагүй гээд Шэнэ министр Д. Лонги г

хэлэхэдэ — зэбсэгтэ байгаа зэбсэгтэ ю байдалда

АЮУЛГҮЙ БАЙДАЛ БҮГЭДЭНД

Советскэ Союз ба социалис хани нүхэсэлэй бусад оронууд «уласхоорондын аюулгүй байдалай бүгэдэндэ хабаатай системэ байгуулха тухай» асуудал ООН-ой Генеральна Ассамблейн ээлжээтэ сессиин үзэмжэдэ табиба. 159 гүрэнһөө бүридүүлэгдэһэн уласхоорондын түлөөлгэ ехэтэй энэ организацида тодорхой үндэһэ һуури боломоор документ зохёохые дурадхагдана. Тэрэ документ хадаа эб найрамдалай ба арадуудай хоорондохи харилсаа холбооной аша туһада правительство бүхэнэй ажал ябуулгада хүндэтэй хараа шэглэл боложо үгэхэ эргэтэй.

Хүн түрэлтэн оорынгөө түүхэдэ хээээдэшье иимэ юумэ шэлэхэ баатай байгаагүй: оөһэдыгоо оөһэдөө үгы хэхэ замаар дабшаха гү, али соёл болбосоролоо аршалан хамгаалхын тулада гүрэнүүд хоорондын харилсаа холбоо байгуулха гү. Түрүүшынь зам ядерна зэбсэгүүдые ехээр гаргалгада хүргэхэ ба арсалдаата асуудалнуудые сэрэгэй хүсөөр шидхэхэ һэдэлгэдэ түлхинэ. Манай дэлхэй ондоо замаар урагшаа дабшажа шадаха, дабшахашье ёһотой. Тиигэхын тулада бүхы дэлхэйе ээмдэн зонхилхо гэһэн эрилтэһээ, бусадта өөрынгөө дура зоргоор баалалта хэхэ һэдэлгэһээ арсаха, бүү зэбсэгүүдые бодото ёһоор хураян абалгада оролохо хэрэгтэй ха юм.

Социалис хани нүхэсэлэй оронуудай дурадхаһан хараа бодол ямар этигэл найдабарида үндэһэлнэб гэхэдэ, манай ажаһуужа байһан үе сагта, ракетно-ядерна зэбсэгүүдтэй болоһон бодото эрхэ байдалда арсалдаата асуудалнуудые, зуришэлдөөтэ ушаралнуудые шидхэлгэдэ шэнэ ёһоор хандака хэрэгтэй. Тэрэнэй гол уг зорилгые ойлгожо ядахаар бэшэ: хэдышье ехэ хүсэтэй байһан нэгэшье гүрэн өөрынгөө наданууда хүсэл зоригоо хатуужуулаа.

Бидэнэй эндэ ябаһан үдэр ринг дээрэ һуралсалай тулалдаанууд боложо, эндэ амаргашадай халуун анхарал татаа һэн. Худэр шамбай бэтэй хүбүүд ринг дээрэ гоё һайхан наада харуулаа. Тэдэниие республикын хүүгэдэй спортивна һургуулиин ахалагша тренер, Буряадай АССР-эй соёлой габьяата худэлмэрилэгшэ, боксоор спортын мастер Дулэын Дондокович Бабудоржиев һурган бэлдэнэ. Дүршэлтэй багшын хүтэлбэри доро хүбүүд эрэлхэг зоригтой һайн хүнүүд болохонь лабтай гэжэ һанагдаа һэн.

В. ПЛУТТ.

ТОБШОХОНООР

ХҮНГЭН АТЛЕТИКЭ. Залуушуулай дунда хүнгэн атлетикээр «Буревестник» бүлгэмэй Россин советдэй түрүү һуури эзэлхын түлөө мүрысөөн Курганда болобо. Буряадай багшанарай институдай студентнэр: спортын мастерта кандидат Александр Бражник 200 метрэй зайда 22,3 секунда саг харуулжа, бронзо медальяар шагнагдаһан, Маргарита Мисюра дабалтануудтай 400 метрэй урилдаанда 5-дахи һуури эзэлһэн байха юм.

* * *

Эдиршүүлэй дунда хүнгэн атлетикээр «Трудовые резервы» бүлгэмэй Түбэй советдэй түрүү һуури эзэлхын түлөө мүрысөөн Украинын ССР-эй Ровно хотодо болоо, Улаан-Удын 14-дэхи һургуулиин 7-дохи класс дүүргэһэн Лена Свириденко дундуур наһанай басагад соо 800 метрэй зайда 2 минута 21 секунда саг харуулжа, республикын шэнэ рекорд тогтообо.

* * *

Эдиршүүлэй дунда хүнгэн атлетикээр Зүүн Сибириин түмэр замай түрүү һуури эзэлхын түлөө мүрысөөн Эрхүүдэй дүүрэбэ. Улаан-Удын ЛВРЗ-гэй спортклубай эдиргатледүүд, командаараа илажа гараа. Тарбагатайн дунда һургуулиин һурагшад Катя Рыжкова 400 метрэй, Саша Чебунин 800 метрэй зайда эрхимлэһэн байха юм. Энэ зайда Миша Думнов гурбадахи һуури эзэлээ. Республикымнай ниислэл хотын 14-дэхи һургуулиин һурагша Саша Красиков эндэ мүнгэн медальяар шагнагдаһан байна.

САНА. Профсоюзуудай ДСО-гой бүхэсоюзна советдэй ба «Буревестник» бүлгэмэй Түбэй советдэй тренерэнэ советдэй шиидхэбреэр Зүүн Сибириин технологическа институдай экономическа факультедэй 3-дахи курсын студентка, спортын мастерта кандидат Юлия Зайцева 1937 оной февраль һарада Чехословакида үнгэргэгдэхэ Бүхэдэлхэйн үбэлэй универсиадада бэлдэхын тула ороной студентнэрэй суглуулагдамал командын бүридэлдэ оруулагдаба.

Ю. Зайцева санын урилдаагаар Буряадай АССР-эй оло дахин чемпионка, 5 болон 10 километрэй зайнуудта «Буревестник» бүлгэмэй бүхэроссин ба бүхэсоюзна мүрысөөнүүдтэ нэгэнтэ бэшэ шанда хүртэһэн байха юм.

Республикын суглуулагдамал командын ахалагша тренер Павел Марковэй хүтэлбэри доро Юлия Зайцева һорилго бэлэдхэл хэдэг байна.

СЭРЭГЭЙ-ПРИКЛАДНОЙ СПОРТ. Спортын энэ зүйлсөө РСФСР-эй арадуудай зунай IX Спартакиадын Воронеж хотодо болоһон түгэсхэлэй мүрысөөндэ Буряадай АССР-эй суглуулагдамал команда 6-дахи һуури эзэлбэ.

ДОСААФ-ай Буряадай обкомой мэргэн буудалһын-спортивна клубай түлөлэгшэ Евгения Ситникова хүбиин тоосоогоор Спартакиадын чемпионка болоо, энэ зүйлсөө СССР-эй спортын мастерай нормативэ дүүргэбэ. Тодорхойлбол, Е. Ситникова хүнгэн атлетикээр спортын мастер юм.

Б. МИРОМАНОВ.

НЮТАГ НЮТАГАЙ ХҮНИЙ

СЭЛЭНГЫН РАЙОНДО

ҮРЭ ЖЭМЭС ЭЛБЭГ ЕХЭЭР

Сэлэнгын үрэ жэмэсэй питомнигой коллектив байгша ондо 134 центнер жэмэс суглуулжа, гүрэндэ тушаха түсэбтэй юм. Августын 11-нэй мэдээгээр 110 центнер үрэ жэмэс бэлэдхэгдэжэ, зэхилшадта эльгээгдэжэ эхилэнхэй. Жэшээнь, Үнэгэтэйн үрэ жэмэсэй заводто 10 центнер, Улаан-Удын һэрюун унданай заводто 30 центнер, «Гусиноозерскуголь» нэгэдэлэй ОРС-до 4 центнер ургаса тушаагдаа.

Гусиноозерск хотодо ажаһуугшад, мүн дүтын һуурин тосхонуудай хүн зон үрэ жэмэс түүлгэдэ эдэбхитэйгээр хабаадалсана. Тиихэдэ ой модоной ажахын худэлмэрилэгшэд, штатна ангуушад энэ хэрэгтэ хубитала оруулалсана. Үрэ жэмэс элбэг ехээр суглуулһан ангуушадта үрмашуулга болгон агнуурин нэмэлтэ лицензинүүд үгтэхэ юм.

ХҮН ЗОНОЙ АША ТУҺАДА

XII табан жэлдэ худөө нютагуудай худалдаа наймаанай магазинуудай барилгада Сэлэнгын райпотребсоюзай правлени горитой анхарал хандуулна. Түсэбтэ энэ табан жэлэй туршада эдеэ хоолой, худөө ажахын продуктнуудай магазинууд, тушаан абалгын бэлэдхэлэй пунктнууд болон байрын гэрнүүд олоор бэригдажа, ашаглалгада оруулагдаха ёһотой.

Эдэ үдэрнүүдтэ Новоселенгинск һууринда худөө ажахын продуктнуудые наймаалха шэнэ магазин, хоёр квартиратай байрын шэнэ гэр ашаглалгада тушаагдахаар бэлэн болгогдобо. Сэлэн-Дүүмэ һууринда эдеэ хоолой магазинай байшан бодхоогдожо байна. Тэндэ 160 тоннын хүсэтэй холодильник тодхогдохо юм.

С. АЮШЕЕВ,
манай штатнабэшэ корр.

ЗАХААМИН НЮТАГААР АЯНШАЛААД...

«СССР —миний Эхэ орон» гэһэн экспедициин маршрудай худэлмэридэ һургуулиимнай багшанар эдэбхитэйгээр хабаадалсадаг. Өөрынгөө ажал хэрэгтэ дуратай залуу багша Борис Гонгорович Ринчинов аяншалгын болон хизаар ороноо шэнжэлгын худэлмэри хоёрдохи жэлээ эрхилнэ.

Байгша оной зун тэрэнэй хүтэлбэри доро ерба гаран һурагшад Шара-Азарга—Дархинта гэһэн замаар аяншалгада ябаа һэн. Октябриин революциин үедахи жэлнүүдтэ елта үгаагшадай газарнуудаар ябажа, тэндэхи оршон тойронхи байгаалиин ан амитад, ургамалнууд болон газарые шэнжэлхэ гэһэн зорилгоо тэдэнэр ургашатайгаар бэелүүлээ. Үни сагта елта үгаагшадай байдалаһан һандаршанхай гэр олоо, дүтэ шадарай газарай хүрһэ шэнжэлээ. Эндэхи газарай шэнжэ шанарые тодорхойлхыень республикын геологиин музейн директор В. И. Шубинда зарим хүрьһэ эльгээһэн байна.

Энэ аяншалгаа ургашатайгаар үнгэргэһэнэйнгоо түлоо республикын эдир аяншалгашадай XXXIII следто 3-дахи һуури эзэлжэ, вымпел, дипломуудаар урмашуулагдаһан, майханнууд болон аяншалгын примус бэлэртэй бусаа һэн. Һурагшадайнгаа энэ ехэ амжалтада В. Г. Батуев, Б. Г. Ринчинов ехэ габьяатай.

А. ДОНОЕВ,
Шара-Азаргын дунда һургуулиин багша.

ПРАВДА БУРЯТИИ

Нэгэдэхи хуудаһанда. «Цехэй хананнуудые үргэдхэхэ»— түрүү бэшэг. «Нёдондоной тобшололнуудые хараадаа абан»—Ю. Коркиной репортаж. КПСС-эй XXVII съездын шиидхэбринүүдые бэелүүлхын түлөө — суглуулбари.

Хоёрдохи хуудаһанда. «Түрэл нютагтаа» —П. Натаевай статья. Редакцида ерэһэн бэшэгүүдэй суглуулбари. «Эдэн буса ябадалай эшэ үндэһэн»— З. Николаевагай статья.

Гурбадахи хуудаһанда. Россин революцыин 80 жэлэй ойдо. «Арадай түлөө алба хэгшэ» — Ю. Песиковэй статья. Улаасхоорондын шэнжэлэл. ТАСС-ай хильн саанаһаа эльгээһэн материалнуудай суглуулбари.

Дүрбэдэхи хуудаһанда. «Мэргэлэн буудагшын хуби заяан» С. Хандажаповай статья. «Патриот»— материалнуудай суглуулбари. Газетын мэдээсэлэй таһар.

Сонсир экран

НЭГЭДЭХИ ПРОГРАММА

Москва. 9.00—Время. 9.45—Мультфильмнүүд. 10.15 — «Струны сердца». Фильм-концерт. 10.40 — «Братья Карамазовы» — уран һайханай фильм. (1-дэхи сери). 12.00— Шэнэ һонин. (12.05 хүрэтэр). 15.30 — Шэнэ һонин. 15.45— «Сибирь болон Алас-Дурна хизаараав». 16.35 — «Отелло» — «Афганистан соогуур». — — уран һайханай фильм. 18.20 кино-шэнжэлэл. Улаан-Удэ. «Байгал» — мэдээсэлэй программа. Москва. 19.15—Спортын үһанай зүйлнүүдээр дэлхэйн чемпионат. Тамаралга. 19.45 — «Мүнөөдэр—түби дэлхэй дээрэ». Улаан-Удэ. 20.00— «Зүүн Сибирь» — киножурнал. 20.10 — «Байгалай үмэнэхи газар дээрэ». Москва. 20.50— «Братья Карамазовы»— уран һайханай фильм. 2-дохи сери. 22.00 — Время. 22.35 — Шатараар дэлхэйн чемпионат. 22.45 — Телеочерк. 23.05 — «Уран зохёолой альманах». 00.20 — «Мүнөөдэр—түби дэлхэй дээрэ».

ХОЁРДОХИ ПРОГРАММА

Москва. 9.00 — Үглөөнэй гимнастика 9.20 — Украин хүгжэмэй концерт. 9.50 — «В боях за Молдавию» — баримтата фильм. 10.20 — «Будильник». 10.50 — «Һурагшадта физиологи болон ариг сэбэр тухай». 11.20 — Фортепианна хүгжэмэй концерт. 11.50 — «Шатарай һуруулуи». 12.20 — «Завещание старого мастера»—үхибүүдтэ 4 серитэй уран һайханай фильм. 1-дэхи сери. 13.25 — Баримтата фильм. 13.55—Француз хэлэн. 14.25 — Ород арадай инструментнүүдэй концерт. 14.45—Шэнэ һонин. 14.50 — Залуушуулда зорюулагдаһан дамжуулга. 18.50 — Афганистанай дуунууд. Улаан-Удэ. 19.15— Шэнэ һонин (буряадаар). 19.30 — «Гэдэһэ-доторой үбшэнгүудые сараха туһай». 19.45—«Намарай һайндэрнүүд». 20.00 — «Ф туһай зур 20,15—«Э байдал». Соносхоло «Амгалан шуул!» 2 байгла». «Вторая һайханай ки». 23.4 зүйлнүүдэ нат.

Р. Б

МАНАЙ АДРЕС, ТЕЛЕФОНУУД: ИНДЕКС 670000

УЛАН-УДЭ, ул. КАЛАНДАРИШВИЛИ, 23, редактор—2-50-96, приемная—2-54-54, зам. редактора—2-68-08, зам. редактора—2-62-62, отв. секретарь—2-50-52, секретариат—2-66-76, отделы: партийной жизни—2-34-05, пропаганды—2-56-23 промышленности и строительства—2-61-35, сельского хозяйства—2-6 4-36, 2-63-86, советского строительства и быта—2-69-58, культуры и школ—2-60-21. 2-57-63, информации—2-60-91, переводов—2-54-93, писем и селькоров—2-67-81, корректорская—2-33-61, выпускающие — 2-35-95, отдел объявлений—2-65—54.

Республиканская типография Государственного комитета Бурятской АССР по делам издательств, полиграфии и книжной торговли г. Улан-Удэ ул. Ленина. Н-03591. Заказ № 691. Индекс 04.

Һурагшадай зунай амаралта

«ТҮХЭРЭЭН ЖЭЛДЭ ҺОРИЛГО!»

Имагтал иимэ уряа доро Д. Д. Бабудоржиевай һурган хүмүүжүүлжэ байһан хүбүүд һорилго һуралсал гарана.

Буряадай АССР-эй Гэгээрэлэй министерствын спортивно-элүүржүүлгын «Энхэлиг» гэжэ лагерьта зунай нарануудта 200 гаран эдир спортсменүүд амаржа зуураа спортивна һорилго һуралсалаа үргэлжэлүүлдэг юм. Кабанскын районой Энхэлиг гэжэ һууринай хажууда оршоһон лагерь арбадахи жэлээ спортдо дуратайшуулые угтан абаба. Байгша ондо энэдэ эдир боксернууд, теннисистнүүд, барилдаашад, һур харбагшад, санашад, шатаршад амараа. Тусхай гуримаар эмхидхэгдэһэн үдэрнүүдтэ эдир хүбүүд һургуулиингаа секциинүүдтэ олоһон арга шадабарияа нарижуулаа, элдэб мүрысөөн наадануудта хүсэл зоригоо хатуужуулаа.

Бидэнэй эндэ ябаһан үдэр ринг дээрэ һуралсалай тулалдаануудболожо, эндэ амаргашадай халуун анхарал татаа һэн. Худэр шамбай бэтэй хүбүүд ринг дээрэ гоё һайхан наада харуулаа. Тэдэниие республикын хүүгэдэй спортивна һургуулиин ахалагша тренер, Буряадай АССР-эй соёлой габьяата худэлмэрилэгшэ, боксоор спортын мастер Дулэын Дондоковович Бабудоржиев һурган бэлдэнэ. Дүршэлтэй багшын хүтэлбэри доро хүбүүд эрэлхэг зоригтой һайн хүнүүд болохонь лабтай гэжэ һанагдаа һэн.

В. ПЛУТТ.

ЗУРАГУУД ДЭЭРЭ: 1. Д. Д. Бабудоржиев ринг дээрэ һурагшадтаа. 2. Байгал далайн эрьедэ хүл нюсэгоор гүйлдэжэ һорилго хэхэдэ ургатай даа. Авторай фото.